Taulé info

N°177 octobre 2023
Informations municipales
Prochaine parution:02/11/23
Tél. 02 98 67 11 14
mairie@commune-taule.fr
www.commune-taule.fr
lundi, mardi, mercredi, jeudi, vendredi
de 8h30 à 12h00 et de 13h30 à 17h00
Samedi de 09h00 à 12h00

Dimanche 1er octobre salle Loar bourse/expo d'oiseaux
(voir en page 7)

Recevez le Taulé Info par mail dès sa parution: https://commune-taule.fr/actus/taule-info/

Médiathèque

Accès durant les travaux

A partir du mardi 26 septembre, pendant les travaux dans le hall de l'espace Imagine, la médiathèque reste ouverte aux horaires habituels.

L'entrée se fera, momentanément, en contournant le bâtiment, par la porte vitrée

Atelier "Calendula : la fin des soucis"

Le mardi 10 octobre prochain, de 18 h 30 à 20 h 30, venez écouter les conseils de Maëlle Guéguen au sujet de cette fleur de nos jardins, le souci ou calendula, merveilleuse cicatrisante.

Lors de cet atelier, Maëlle nous apprendra la fabrication d'un baume et teinture mère. Vous repartirez avec l'un ou l'autre. Munissez-vous d'un petit flacon ou bocal. Le droit d'entrée sera de 2 €. Inscription obligatoire : mediatheque@commune-taule.fr

Festival de contes "La Charrette aux Merveilles" - Paroles, récits et contes en pays de Morlaix

"Contes des chemins oubliés"

Mardi 24 octobre à 17 h (durée 50 mn) à partir de 6 ans - Gratuit pour tous - Inscriptions obligatoires : mediatheque@commune-taule.fr

Cette année, la médiathèque accueille Yann Foury, conteur, et nous guide dans les mystérieux chemins des Monts d'Arrée.

"Il paraît qu'en Bretagne, quand on remonte les rivières, on arrive dans les Monts d'Arrée. Là-haut, entre les ajoncs et les rochers, serpentent des chemins perdus.

Les voyageurs qui les empruntent font toujours d'étranges rencontres, animaux plus vieux que le monde, crêpier amoureux, korrigans gourmands ou musicien égaré....

De l'imagination et une clarinette : c'est tout ce qu'il faut pour parcourir un petit bout de ces chemins."

Pour tous, petits et grands.

Exposition "Insectes"

En octobre, il vous reste quelques semaines pour découvrir les gros plans de photos d'insectes prises par l'association Bretagne Vivante. Cette expo dévoile un monde fascinant et caché, une biodiversité riche et discrète. Les photos sont prises principalement en Bretagne et Finistère.

Pour voir ou revoir l'expo photo : mardi, mercredi, vendredi de 16 h 30 à 18 h 30, mercredi, samedi matin de 10 h à 12 h et samedi après-midi de 14 h à 16 h 30

Association Saint-Herbot

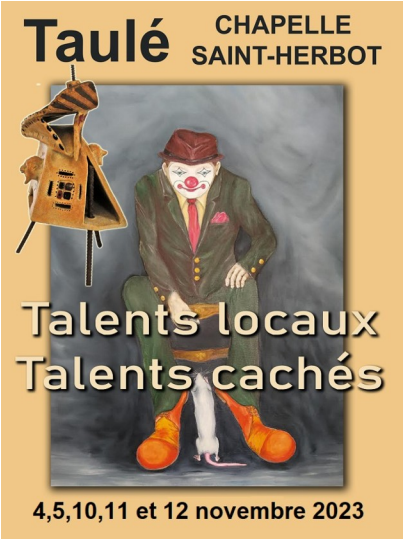

L'association Saint-Herbot organise à la chapelle Saint-Herbot, les 4,5,10,11 et 12 novembre 2023 l'exposition" Talents locaux, talents cachés".

Amis artistes, nous attendons vos inscriptions au 06 62 22 61 47 ou à trevien.jef@gmail.com

Si vous n'avez jamais exposé, profitez-en pour vous lancer, soyez fier de votre travail que ce soit en peinture, sculpture, travail sur porcelaine, sur soie, vannerie ou tout type d'expression artistique.

"Il reste de la place, on vous attend !!

La troupe Uni'Vers'Cène

L'heure approche, la troupe Uni'Vers'Cène continue de répéter tous les mercredis dans la bonne humeur et sera heureuse de vous présenter sa nouvelle pièce: Pyjama pour six.

Réservation possible au **06 25 19 82 76,**
Billetterie sur place

Communiqués

Les chantiers de septembre

Fin des travaux et ravalement du site du futur commerce

Rappel relatif à l'élagage ou l'abattage d'arbres ou de haies

La commune rappelle aux propriétaires d'arbres ou de haies en bordure des voies communales et des chemins ruraux, l'obligation qui leur est faite (arrêté municipal du 19 février 2016) d'élaguer ou de couper à l'aplomb ces arbres ou haies aux limites de ces voies et que leur développement ne fasse pas sailli sur ces dites voies, afin de garantir aussi bien la commodité et la sécurité de la circulation routière et piétonne que la conservation même des voies, ainsi que la sécurité des réseaux aériens.

Prime à la conversion 2023

Afin d'aider à la transition écologique, l'Etat a actualisé sa prime à la conversion 2023. En effet, si vous achetez un vélo classique ou à assistance électrique, vous pouvez, sous conditions, bénéficier d'une aide financière :

- Les seuils d'éligibilité ont été augmentés, à partir du 1er janvier 2023 pour couvrir 50 % des ménages les plus modestes (revenu fiscal de référence par part inférieur à 14 089 €, contre 13 489 € en 2022).
- Si vous êtes majeurs, domiciliés en France et que vous possédez un revenu fiscal déclaré inférieur à 14 089 euros, ou encore que vous êtes en situation de handicap, vous êtes éligible à cette aide.

Les montants des aides sont disponibles sur https://www.agence-france-electricite.fr/actualites/bonus-velo/. Pour bénéficier de cette aide, il est nécessaire de déposer sa demande sur le site dans un délai de six mois suivant la date de facturation du vélo.

Repas des anciens

Chaque année, le **C**entre **C**ommunal d'**A**ction **S**ociale invite les habitants de Taulé et Penzé âgés de 70 ans et plus, à un repas festif.

Il aura lieu le **samedi 18 novembre 2023** au restaurant «Le relais des primeurs»

L'animation sera assurée par **Rozanny et son complice**.

Les bulletins d'inscription sont à retirer et à retourner accompagnés du règlement à la mairie avant le vendredi 10 novembre.

Pour tout renseignement complémentaire, contacter directement la mairie.

Visite à notre centenaire

Mme Marie-Claire Bozec, Adjointe au maire a rendu visite à Mme Marie Créach née le 22 août 1923 à Botsorhel, qui a fêté ses 100 ans à Taulé.

Mariée à Jean Créach en 1948, elle a exercé le métier d'agricultrice avec son mari jusqu'en 1986.

Maman de 3 enfants, la famille s'est agrandie de 9 petits enfants et 19 arrière-petits-enfants.

Elle vit toujours à son domicile.

Cette sympathique visite a donné l'occasion de souhaiter à la centenaire encore de nombreux bons moments entourée de sa famille. **Bon anniversaire Marie**.

Prévention

Suite à la demande du CCAS, une information à la sensibilisation sûreté organisée par la gendarmerie de Landivisiau et de Saint Pol de Léon a eu lieu le 13 septembre au patronage. Une vingtaine de personnes étaient présentes.

Sujets abordés:
- démarchage téléphonique
- mails frauduleux
- cambriolage
- agressions sur la voie publique.

Les gendarmes ont testé les connaissances de leur auditoire et expliqué les bonnes pratiques.

Brezhoneg e Taole

L'activité de langue bretonne qui a lieu 2 fois par mois reprend le mardi 3 octobre de 17h à 18h30 à la salle le Patro.

Cette activité est proposée à toute personne qui souhaite entendre le breton, le parler ou le lire.

Les dates de ce trimestre sont : le 3 et le 17 octobre, le 7 et le 21 novembre,le 5 et le 19 décembre.

Le groupe fait la lecture de certaines pages en breton du jeudi du journal le Télégramme et échange sur divers sujets.

Du côté des écoles : Groupe scolaire Jean Monnet

La rentrée 2023/2024

Fabienne Moal, Directrice, a réuni les enseignantes et le personnel, le vendredi 1er septembre, pour préparer la rentrée.

153 élèves sont actuellement inscrits dans sept classes. En janvier, quelques petits rejoindront le groupe.

Fabienne Moal s'occupera des CE2-CM2; Marina Bourhis des très petite, petite et moyenne sections; Christine Prigent, des moyenne et grande sections; Magali Hais, des CP; Sandie Remeur, des CM1.

Deux nouvelles enseignantes ont intégré l'équipe, Enora Lescop, qui gérera la classe maternelle bilingue, et Françoise Couot, les CE1 et CE2.

Les Atsem, qui épaulent les enseignantes, restent en poste: Karen Morvan, Sandrine Théréné et Rachel Bresson.

Sandrine Calves, AESH, intègre également le groupe.

Nadine Doher et Sandrine Poilvé ont la charge de l'entretien des locaux.

Cécile Borderie, enseignante remplaçante, est rattachée à l'école.

Élodie Affreingue est l'animatrice sportive.

Quelques projets pour l'année scolaire

Les travaux de rénovation énergétique sont en cours. Deux classes mobiles équipées, installées sur la cour, vont accueillir les classes impactées, au fur et à mesure, durant les travaux.

Education Artistique et Culturelle

Un projet dans le cadre du Parcours d'Education Artistique et Culturelle est programmé dans la deuxième partie de l'année scolaire. Les élèves vont s'initier au Street Art. Une fois les travaux en cours terminés, de belles fresques devraient pouvoir venir décorer les murs du groupe scolaire.

Aire Terrestre Educative (ATE)

L'école a été labellisée «Aire Terrestre Educative» en fin d'année scolaire dernière. Les élèves vont pouvoir travailler sur un espace de la commune en devenant porteurs de projets, et petits gestionnaires, de quoi développer leurs compétences citoyennes.

Les grands objectifs des aires éducatives

- Former les plus jeunes à l'éco-citoyenneté et au développement durable,
- Reconnecter les élèves à la nature et à leur territoire,
- Favoriser le dialogue entre les élèves et les acteurs de la nature (usagers, acteurs économiques, gestionnaires d'espaces naturels…

Eco-Ecole

Les classes vont poursuivre les actions dans le cadre du label Eco-Ecole et développer la pratique de l'anglais au quotidien, dans le cadre d'un dispositif spécifique.

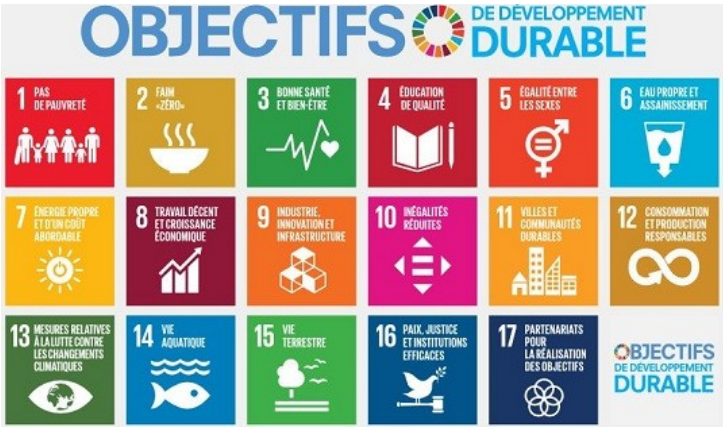

Qu'est-ce que le label Eco-Ecole?

Le label Eco-Ecole est attribué au terme de l'année. Viser le label chaque année permet de motiver les participants. **Le label récompense l'engagement et la mobilisation active des écoles et établissements scolaires**.

Le sport

L'année sera sportive avec la Coupe du Monde de rugby ou encore les Jeux Olympiques qui viendront en fil rouge des activités de classe de cette année 2023/2024.

Natation, médiathèque, breton compléteront aussi les activités.

Eco school - programme d'échanges avec une école anglophone en Inde

Dans le cadre du projet Eco-école, les élèves de CM1 vont poursuivre les échanges, avec l'Eco- school, en Inde.

Tout au long de l'année, les enfants vont présenter et échanger en visioconférence, en anglais, avec leurs correspondants, sur les différentes actions qu'ils vont mener pour la protection de l'environnement.

La première visioconférence est prévue, début octobre !

Du côté des écoles : Groupe scolaire Jean Monnet (suite)

Une sortie au port de plaisance de Roscoff

Le vendredi 8 septembre, les élèves de CM1 et CE2/CM2 se sont rendus à Roscoff, afin de voir les bateaux de la solitaire du Figaro, déplacement pris en charge par l'amicale des parents d'élèves. Ils ont eu le privilège de participer à des ateliers sur la mer, organisés par la CCI de Morlaix : élaboration de nœuds marins, expériences sur les algues dirigées par la station biologique, classification des animaux marins et la capsule « Under the Pole », programme d'exploration sous-marine.

Le groupe a également visité un des grands bateaux "presse" qui suit la course afin de prendre des photos et faire des vidéos. Et cerise sur le gâteau, ils ont eu l'opportunité de rencontrer un parent d'élèves de l'école, préparateur du bateau de Basile, le vainqueur de la 2e étape, qui leur a expliqué la vie à bord, lors d'une étape : la nourriture, le sommeil ! Les skippers ne dorment que 2 heures par jour, en faisant des micros siestes de 5 à 20 minutes maximum !

Lors de cette journée, les élèves ont appris à faire des nœuds de huit, de chaise, de jambe de chien.... Tout un programme. Ils savent aussi à présent que certaines algues ont besoin de la lumière pour vivre. Elles ont un gaz dans leurs bulles, afin de flotter et de mieux capter la lumière.

Et grâce au nombre de bulles sur une tige, on peut connaître l'âge de l'algue !

1 flotteur =1 an.

Ils savent aussi qu'il y a plusieurs familles chez les animaux marins : les crustacés, les cnidaires, les échinodermes, les poissons, les mollusques.

Une journée particulièrement enrichissante.
***C'était trop bien !*, a-ton entendu dire…**

Du côté des écoles : Ecole Saint Joseph

Mad Cie

Depuis le début d'année, les élèves préparent déjà le spectacle de Noël. Ils bénéficient de l'intervention de Marine et Juliette qui font partie de Mad Compagnie (compagnie de danse contemporaine et théâtre).

Journée d'intégration

Vendredi 22 septembre a eu lieu la journée d'intégration pour faire connaissance en ce début d'année et créer des liens entre tous les enfants de l'école. Ils étaient répartis dans des équipes et ils ont joué ensemble au jeu de l'Ugsel de la rentrée : « Décodez, c'est gagné ». L'après-midi, les plus grands se sont retrouvés au bois de St Herbot pour participer à 3 ateliers : course d'orientation, jeu de la thèque et landart

Visite à Landerneau

Dans le cadre du Parcours d'éducation artistique et culturelle, les CE2-CM1-CM2 sont allés à Landerneau au FHEL (Fonds Hélène et Edouard Leclerc) pour visiter l'exposition "Sur les traces de Tolkien et de l'imaginaire médiéval". Ils ont pu découvrir les œuvres de John Howe : des peintures, des aquarelles, des croquis et des peintures numériques. L'après-midi, ils sont allés à la galerie d'art du Rohan pour voir l'exposition Sunset.

Médiathèque

Les élèves ont retrouvé le chemin de la médiathèque en ce début d'année. Ils étaient enchantés de retrouver Françoise pour écouter des histoires et, pour les plus grands, d'emprunter un livre pour la maison.

heol

Dans le cadre des portes ouvertes des Espaces France Services du Pays de Morlaix, des ateliers sur les économies d'énergie et d'eau sont programmés:

● Mardi 03 octobre / 14h-16h / Espaces France Services de Landivisiau / 36 rue Georges Clémenceau / inscription au 02 98 68 67 60 et pays-de-landivisiau@france-services.gouv.fr

● Mercredi 04 octobre / 14h-16h / Espaces France Services de Saint-Thégonnec Loc-Eguiner / 2- 4 place la mairie / Inscription au 02 98 79 69 22

● Mercredi 11 octobre / 14h-16h / Espaces France Services de Saint-Pol de Léon / 29 rue des carmes / inscription au 02 98 69 10 44 et france.services@hlc.bz

De nombreux événements auront lieu tout au long de l'automne et de l'hiver pour vous aider à maîtriser vos consommations.

N'hésitez pas à consulter le site internet www.heol-energies.org ou à vous abonner sur la page Facebook (Heol, agence locale de l'énergie et du climat) pour suivre les actualités.

Forum des associations

L'édition 2023 du forum des associations organisé par l'office Municipal des Sports de Taulé s'est déroulé dans le complexe sportif: salles Héol et Loar le 09 septembre .

C'est dans une ambiance amicale et conviviale que chaque visiteur a pu rencontrer les 12 associations présentes.

Taulé Info était présent pour l'événement. Notre petit journal mensuel vit et s'enrichit de toutes les informations pratiques et de toutes occasions avec les habitants de notre commune. Comme les petits artistes qui sont venus illustrer cet après-midi de leurs œuvres, n'hésitez pas à transmettre votre récit, annonce, photo, dessin etc...à mairie@commune.taule.fr

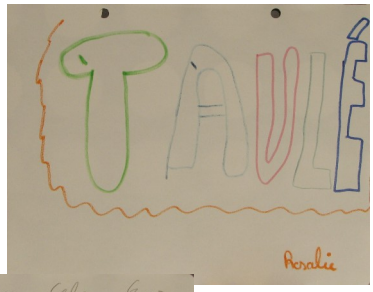

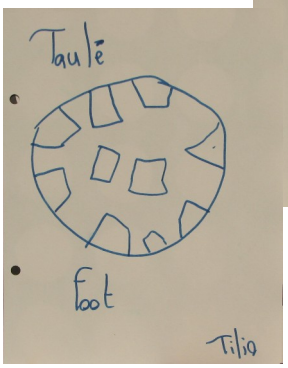

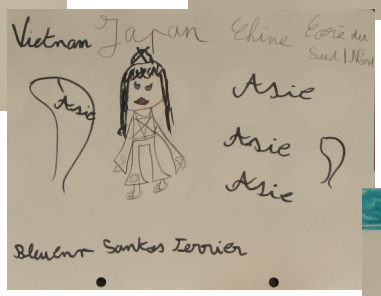

Bravo les enfants et merci !!!
Taulé info, c'est votre réseau !!!

Association « l'étoile des enfants »

L'association "l'étoile des enfants"a fêté cette année ses 20 ans d'action humanitaire. Plusieurs taulésiens et taulésiennes sont membres du conseil d'administration ou adhérents (es) à cette association. L'association organisait le dimanche 24 septembre au port de Penzé une marche solidaire et un trail d'une distance d'un peu plus de 11 kms. Plus de 130 personnes étaient présentes pour marcher ou courir dans la vallée de Coat Toulzac'h, le moulin Corre, la vallée de la Penzé...Un grand moment de convivialité et de partage pour tous les participants

"L'étoile des enfants" vient en aide à l'enfance défavorisée et en souffrance. Elle financera en 2023 la construction d'un bâtiment d'un peu plus de 300 m2 dans une école de Chennai en Inde, des prises en charge chirurgicale réparatrice pour des enfants souffrant de handicap à Madagascar, des équipements en poste d'eau dans des écoles de brousse au Burkina Faso, les équipements d'une cuisine pédagogique à Haïti, un château d'eau pour alimenter un village en eau potable au Laos. En 20 ans, c'est près de **350 000 €** qui ont été affectés à des projets humanitaires. Vous pouvez suivre les actions de l'étoile des enfants en allant sur le site :

www.etoiledesenfants.fr

Pétanque loisirs Taulé

Cinq doublettes et trois triplettes à la rencontre amicale de la Pétanque loisirs Taulésienne. La rencontre amicale de la pétanque opposant des joueurs de Taulé, Penzé et Carantec s'est déroulée le Samedi 2 Septembre au boulodrome. C'est dans une ambiance sportive, décontractée et sympathique que les 19 joueurs se sont affrontés sur 4 parties.
La victoire revient à Isidore Corre et Jean-Claude Fouillard avec un score de 50 points.

Club ouvert à tous le Mardi et le samedi de 14 h à 18 h.
Nous contacter :06.36.46.27.06 ou 02.98.79.00.93

Bourse / Expo d'oiseaux

Le dimanche 1er Octobre 2023 l'association des amis des oiseaux du pays de MORLAIX organise
sa bourse et exposition d'oiseaux à la salle HEOL de 9H00 à 18H00.
À cette occasion, l'association fêtera son 20e anniversaire, Une cinquantaine d'éleveurs et d'exposants de toute la Bretagne, principalement du Finistère et des Côtes-d'Armor, seront présents.
1 000 oiseaux seront proposés à la vente.
Et en présentation:

- douze volières d'exposition.
- une volière avec deux aras apprivoisés.
- un marchand de graines.
- un club de maquettisme.

La maison du bel air vous informe

La Maison BEL AIR, EHPAD de Taulé, est à votre disposition pour la livraison de repas à domicile tous les jours de l'année avec 3 passages par semaine entre 13H00 et 15H00.
Les repas sont élaborés sur place et conditionnés en barquettes individuelles réchauffables au micro-ondes.
Une participation financière est possible de la part de votre caisse de retraite ou de votre aide sociale (APA, …).
Rapprochez-vous de leurs services pour plus d'informations.

Nouvel artisan !

Bienvenue à l'entreprise **MPM Menuiserie**

Mathieu Portal, a créé son entreprise fin août après 15 ans au sein de l'entreprise Menuiserie Seité de Cléder. Il propose des travaux de menuiserie intérieure et extérieure, charpente, pose de fenêtres, cloisons sèches, parquet, terrasse et carport.

Tel: 06 59 43 93 25
Mail: mpm29670@gmail.com

MSA Armorique: Faire bouger son territoire

L'appel à projets jeunes MSA redémarre, envoyez vos dossiers !
Destiné à soutenir les initiatives des jeunes, l'appel à projets jeunes (APJ) récompense les actions conçues et mises en œuvre par des groupes de jeunes âgés de 13 à 22 ans vivant dans des communes de moins de 15 000 habitants.
Pour cette nouvelle édition, la MSA d'Armorique rappelle que les dossiers de candidatures sont à transmettre, **au plus tard, le 24 novembre prochain**.
Comment y participer ?
Les dossiers de candidatures et cahier des charges sont téléchargeables sur le site https://armorique.msa.fr/lfp/appel-a-projets-jeunes.Les animateurs de la Vie Mutualiste de la MSA d'Armorique se tiennent à votre disposition pour vous aider dans vos démarches d'inscription si besoin (coordonnées sur le site Internet de la MSA).
L'appel à projets jeunes se déroule en deux étapes (concours local puis national) et des bourses sont remises aux lauréats. Elles sont cumulables avec d'autres financements.

Nouveau commerce !

Installé depuis plusieurs années dans notre commune, Lionel BRULEY envisageait un lieu pour partager ses passions.

Il suffit d'entrer pour découvrir plantes et fleurs, objets de décoration, art de la table, épicerie fine, vins bières et jus de fruits, le tout harmonieusement exposé dans une atmosphère agréable baignée de lumières douces.
Le jeune entrepreneur trouve naturellement sa place parmi les commerçants du centre-bourg.
Dynamique, il prépare déjà de futures animations pour la satisfaction de sa clientèle.
Il vous accueille du mardi au samedi: de 09h30 à 12h30
et de 14h30 à 19h00
le dimanche de 09h00 à 12h00.

Tel: 02 98 29 05 46
Mail: delafleuralavigne29@gmail.com

Permanences

MISSION LOCALE
INSERTION DES JEUNES DE 16 À 25 ANS
Le mercredi 04 octobre à l'espace imagine
Prendre rdv à Morlaix au 02 98 15 15 50.

ADMR
Accueil du lundi au vendredi à l'espace Imagine.
09 h - 12 h 30 sans RDV / 14 h - 17 h sur RDV
Tél: 02 98 79 02 43
Mail: taule.regiondemorlaix@29.admr.org
https://www.regiondemorlaix.admr.org
Facebook ADMR Région de Morlaix

RELAIS PETITE ENFANCE DU TERRITOIRE DE MORLAIX
Permanences à l'espace «Imagine»
Les lundis 02 et 16 octobre
Tél : 02 98 88 17 34
Mail: rpe@agglo.morlaix.fr

ASSISTANTE SOCIALE
À l'espace Imagine.
Prendre RDV auprès du CDAS de Morlaix :
Tél: 02 98 88 99 90

FRANCE SERVICE
En mairie: Mme Virginie Roignant
Tous les mardis sur RDV et 1 samedi par mois
Tél: 06 21 64 09 98
cthl-itinerante@france-services.gouv.fr

PRO BTP
Permanence tous les vendredis, sur RDV.
Tél: 02 40 38 15 15

CAUE
À partir de 9 h 30 par téléphone uniquement
Tél : 02 98 15 31 34 (pas de présentiel).

CONSEILLER NUMÉRIQUE
Permanence tous les mercredis à la Médiathèque
de 9h15 à 12h15 et de 13h30 à 17h30.
Pour prendre rendez-vous : 06 25 58 67 06 *(portable)*
02 98 15 15 95 *(Cyberbase Morlaix communauté)*

Association Départementale d'Information sur le Logement
mardi 03 Octobre 2023.
https://www.adil29.org

SERVICE SOCIAL MARITIME
Permanence sur rendez-vous :
le jeudi 12 octobre de 10h15 à 12h15 et de 13h30 à 15h30 au Pôle Littoral et affaires maritimes
11, Quai de Tréguier à Morlaix
Monsieur DHERBECOURT
Tél: 02 98 43 44 93
Mail: brest@ssm-mer.fr

LE CULTE

Messe:
Samedi 14 octobre à 18h00 Taulé
Pour tous renseignements concernant aussi bien les baptêmes, les mariages, les funérailles ou pour toute autre question:
s'adresser directement au presbytère de Saint-Pol de Léon au 02 98 69 01 15.
Permanences:
du lundi au samedi de 9h30 à 11h30.
Inscriptions pour les baptêmes et mariages:
le samedi de 10h à 11h30.
Prêtre responsable: Père Guillaume Croguenec

HORAIRES MEDIATHEQUE

	Mardi	Mercredi	Vendredi	Samedi
Matin		10h▶12h		10h▶12h
Après-midi	16h30 18h30	16h30 18h30	16h30 18h30	14h00 16h30

Déchetterie - Ker Ar Big – Taulé
Du lundi au samedi :
9 h 00 – 12 h 00 et 13 h 45 – 18 h 00
Fermé le mardi / Tél : 02 98 79 03 61

A partir du 16/10 Fermeture à 17h00

DEVINETTES ET PROVERBES DE BRETAGNE

An hani ne vez ket joä doc'htoñ a-pa arriw a vez joä doc'htoñ a-pa y-â kuit

Celui qui ne fait pas plaisir en arrivant fait plaisir en partant.

Directeur de la publication
Gilles CREACH
ISSN : 2103-0812 version papier
ISSN :2101-5945 version en ligne