N°64 Juin 2025

Taulé

MAGAZINE



TAULÉ

Dossier
Le livre d'or des Taulésiens
P.26

Urbanisme
Terrain à bâtir
P.12

Infos
UTILES



HORAIRES MAIRIE
Lundi, mardi, mercredi, jeudi, vendredi :
8h30 à 12h00 et de 13h30 à 17h ;
Samedi matin de 8h30 à 12h sauf juillet/août
02 98 67 11 14 - mairie@commune-taule.fr

HORAIRES POSTE
8h30 à 12h30 du lundi au vendredi.
9h00 à 12h00 le samedi.

FRANCE SERVICES
Tous les mardis sur rdv et 1 samedi par mois.
06 21 64 09 98
Cthl-itinerante@france-services.gouv.fr

ADMINISTRATIF
Pour tous renseignements administratifs :
www.service-public.fr

Directeur de la publication :
Gilles CREACH

ISSN : 1282- 996 X

Conception & impression :
Imprimerie de Bretagne - Morlaix

Sommaire

ÉDITO ..... 3.
Maintenons le cap !

BUDGET ..... 4.

COMMISSIONS ..... 5.
Affaires scolaires - petite enfance, sociales, communication, voirie réseau, bâtiments, travaux, sports, urbanisme.

CHRONIQUE MUNICIPALE ..... 13.
Conseiller et employés municipaux,
Tarifs communaux, commerce & artisanat.

MAISON DE RETRAITE ..... 18.

ENFANCE ET JEUNESSE ..... 19.

MÉDIATHÈQUE ..... 21.

ÉCOLES ..... 24.
Groupe scolaire Jean Monnet,
École Saint Joseph.

DOSSIER ..... 26.
Le livre d'or des Taulésiens

ASSOCIATIONS .....30.

NUMÉROS UTILES .....43.



Maintenons LE CAP !

Chères Taulésiennes chers Taulésiens, depuis de plusieurs mois, nous traversons une succession de bouleversements de toute nature et d'envergure nationale comme mondiale, dont les conséquences nous impactent dans notre quotidien.

Ce sont dans ces moments difficiles que nous constatons que les mairies restent l'interlocuteur privilégié du citoyen qui exige des mesures concrètes pour faciliter la vie de tous les jours.

Dernièrement, l'instabilité gouvernementale entraînant une incertitude budgétaire sur nos finances en est l'exemple.

Pour autant, notre équipe municipale a tout mis en œuvre pour préserver nos services et nos commerces afin que notre commune soit agréable à vivre pour tous. Pour cela, notre tissu commercial sera renforcé avec l'installation des boulangers dans les nouveaux locaux au printemps 2025. L'offre de santé n'est pas en reste puisque nous sommes très heureux d'accueillir le Docteur Barazer dans une maison médicale neuve adaptée à son activité.

Taulé agit et nous sommes, avec l'équipe municipale, tous concentrés sur le défi de demain : l'environnement.

Avec la participation de la Régie An Dour, nous avons renouvelé une grande partie de nos réseaux humides situés rue du Dossen à Penzé, au quartier de la gare, rue de Kerloscant, rue de la Garenne et Rue François Queguiner, afin d'offrir une eau potable de qualité. De plus, à partir de 2025, la lagune polluante de Penzé ne sera plus qu'un mauvais souvenir et la qualité des eaux de la penzé sera améliorée. Pour améliorer le tri de nos déchets, Morlaix Communauté va étendre la collecte sélective individualisée pour couvrir l'intégralité de notre commune à partir de mai 2025. Après plusieurs mois de travaux, nous avons terminé la rénovation énergétique de nos bâtiments communaux : mairie, foyer de penzé, école Jean Monnet et Espace Imagine.

En parallèle, nous mettons tout en œuvre pour être en capacité d'accueillir de nouveaux ménages sur notre commune, en tenant compte de la réglementation et de l'avis des riverains.

Je tiens enfin à souligner l'investissement du personnel communal, des bénévoles qui animent nos associations et de ceux qui, par la réserve citoyenne, nous aident à entretenir notre bois, nos sentiers et nos cimetières.

Avec l'équipe municipale toujours plus déterminée à faire face aux enjeux actuels, nous restons à votre écoute et à votre service.

Nous résumerons notre action par la citation d'Antoine de Saint Exupéry : « ***Pour ce qui est de l'avenir, il ne s'agit pas de le prévoir, mais le rendre possible*** ».

Je vous adresse au nom de l'ensemble du Conseil municipal et du personnel communal un bel été.

Le Maire

Gilles Créach

Village où il fait bon vivre !

Niveau National

44 /2244

Position parmi les communes de 2000-3500 habitants

Niveau départemental

2 /53

Position parmi les communes de 2000-3500 habitants

population

2 954 habitants
Superficie : 29 747 hectares

état civil

Reconnaissances de paternité : 9
Naissances : 17
Décès : 28 et 18 transcriptions

union

Mariages : 15
Pacs : 7

urbanisme

Permis de construire :19
Déclarations préalables de travaux : 83
Certificats d'urbanisme : 108
Permis de démolir : 2
Permis d'aménager : 1

écoles

Jean-Monnet : 149 élèves
Saint-Joseph : 93 élèves
Restaurant scolaire :
≈ 210 repas/jour, 60 le mercredi
En période de vacances :
≈ 70 repas/jour

Zoom sur le

BUDGET

Dépenses de fonctionnement

Charges de personnel :
Salaires et traitement des agents, cotisations organismes publics (Urssaf, caisses de retraite, France Travail...).

Charges financières :
Intérêts des emprunts contractés.

Charges de gestion courantes :
Indemnités élus, forfait scolaire école privée, CCAS, subventions associations, gîte de Penzé.

Charges générales :
Energie, Alimentation restaurant scolaire, maintenances, entretien voirie, assurances, factures diverses de fonctionnement.

Virement à l'investissement :
Financement des projets communaux (maison médicale, rénovation bâtiments communaux et commerces, pump park).

Amortissement :
Dépenses obligatoires sur réseaux humides (Régie An Dour) et électrique (SDEF).

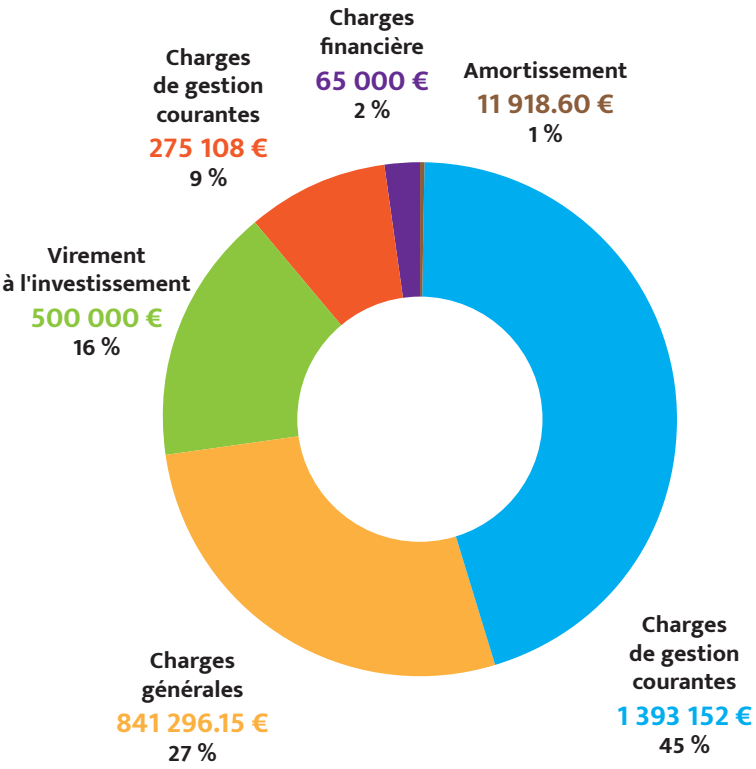

Recettes de fonctionnement

Régie :
Travaux réalisés par les agents communaux des services techniques.

Impôts et taxes :
Taxe foncière bâti et non-bâti,
taxes sur les logements vacants,
taxe d'habitation sur résidence secondaire.

Dotations :
Dotations de l'État ;

Recettes services usagers :
Cantines, garderie, Centre Aérée, Loyers, Ventes terrains lotissement, cimetières.

Produits gestion courante :
Remboursements assurances
et personnels absents.

Affectation résultat :
Excédants capitalisés des exercices précédents.

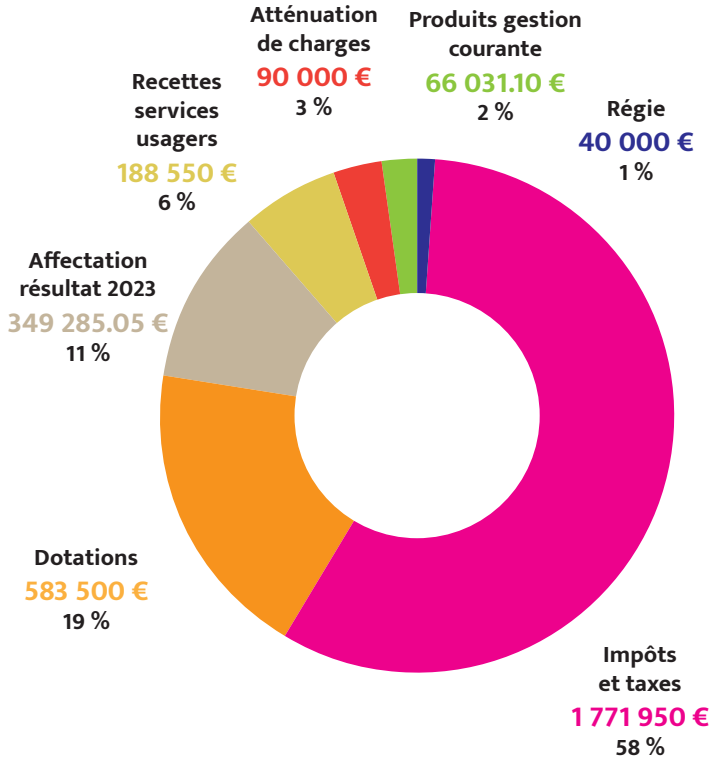

Commission

AFFAIRES SCOLAIRES

Avec 149 élèves à Jean Monnet et 93 à St Joseph, la vie scolaire est riche dans notre bourg !

Mais nous allons au-devant d'une baisse des effectifs qui pourrait être importante. Nous n'échappons malheureusement pas à cette tendance démographique de fonds.

La Municipalité contribue grandement au fonctionnement des écoles en appui des équipes pédagogiques.

A Jean Monnet, l'intégralité des charges de fonctionnement est acquittée par la commune. Nous y mettons aussi des moyens humains : trois ATSEM pour l'encadrement des maternelles, et bien sûr du personnel d'entretien des locaux au quotidien.

Pour donner une idée, ce fonctionnement correspond actuellement à **960 euros par élève.**

Concernant l'école privée, et dans un esprit de réciprocité, nous versons à l'OGEC le forfait scolaire communal établi selon les règles d'équité entre les écoles publiques et privées, qui s'est élevé **en 2024 à 92 160 euros.**

L'Amicale Jean Monnet et l'APEL St Joseph se décarcassent pour proposer des animations, activités et sorties scolaires aux enfants. Afin de soutenir leurs belles initiatives, nous leur avons octroyé des subventions, 6360 € pour l'Amicale et 4080 € pour l'APEL. Merci aux parents engagés dans ces associations !

En 2024, les JO de Paris et les exploits de nos sportifs nous ont enthousiasmés ! Mais nous n'avons pas attendu l'année olympique pour faire de la pratique sportive un axe fort de la vie scolaire. Nous mettons ainsi à la disposition des écoles Elodie Affreingue, animatrice sportive, depuis plusieurs années.

Les projets de l'année 2025

• le TNE -Territoire Numérique Éducatif

Le Finistère (Inspection et département s'associent) propose le dispositif du TNE, permettant de subventionner du matériel numérique pour les classes. Cela tombe bien, il y a des besoins dans les deux écoles ! Nous pourrions être subventionnés à hauteur de 70 % de la dépense. Les tableaux interactifs ont remplacé les tableaux à craie et les méthodes d'enseignement ont évolué, à l'image de l'ensemble de la société, nous devons veiller à rester au goût du jour !

• Ajout de rideaux dans les classes à Jean Monnet

Suite aux travaux de rénovation énergétique nous avons davantage de surface vitrée au niveau de toutes les classes. Pour le confort visuel des usagers, nous devons les équiper en rideaux.

• Nous doter d'un dispositif nous permettant de faire face aux risques d'intrusion dans l'école

En effet, notre PPMS – Plan Particulier de Mise En Sûreté n'est pas à jour et, chacun s'en souvient, l'école, même si elle n'était pas directement visée, a vécu une intrusion ayant amené à confiner les écoles.



Attaché à nos racines et à notre identité bretonne ? Pensez à la classe bilingue français-breton pour vos enfants !

D'ailleurs, il est attesté par des études que la pratique d'une deuxième langue dès le plus jeune âge favorise l'ensemble des apprentissages pour tout le reste de la scolarité.

© Aude Goarnisson

La petite
ENFANCE

C'est avec plaisir que nous accueillons les assistantes maternelles au sein des équipements communaux, chaque semaine :

- A la médiathèque, pour des lectures spécifiques à l'éveil des tout petits
- Au centre de l'enfance : elles peuvent disposer des locaux afin de se retrouver sur des temps collectifs
- Au Patro pour des activités de motricité

Le métier d'assistante maternelle est assez solitaire, ces moments de retrouvaille, d'échange des bonnes pratiques, d'activités en groupe favorisant la socialisation des enfants. Ils sont donc précieux et nous entendons les favoriser.

Restaurant
SCOLAIRE

Nous renouvelons régulièrement le matériel qui permet à l'équipe du restaurant scolaire, composée de Vincent Quiviger, chef, et de Julie Rivoal, second de cuisine, de servir autour de 220 repas/jour de qualité aux petits convives.



Cette année nous avons remplacé un élément indispensable, qui donnait de sérieux signaux de faiblesse, le four, pour un montant de 12 984 euros TTC.

© Aude Goarnisson

Commission
SPORTS ET ASSOCIATIONS

Nos différentes salles sont particulièrement utilisées ! chaque début de saison le partage des créneaux d'utilisation laisse peu de place à l'improvisation. Mais avec la bonne volonté de tous et toutes chaque association peut proposer à ses adhérents des espaces pour s'exprimer. Mais nous sommes bien conscients que nos outils (essentiellement les salles de sport) sont vieillissants et vont devoir subir de lourds investissements pour perdurer afin de proposer des espaces plus « confortables » aux différentes pratiques. Le nombre d'adhérents est toujours en légère augmentation, le tennis est de retour sur Taulé avec son identité propre et d'autres activités plus accès sur le bien-être et la santé sont proposées dans nos différents espaces.

Coté « événementiel », le tournoi de football « Loïc Riou » est devenu un incontournable dans la région ! Belle organisation, des jeunes de toute la France, un beau week-end. L'équipe de Handball de National 2 draine toujours tout au long de l'année un public nombreux et connaisseur. Le tennis de table nous propose désormais aussi chaque année un beau tournoi sur 2 journées.

Et évidemment le Saint Pol et le Taulé/Morlaix sont toujours des événements particuliers. Nous venons de fêter le 40éme anniversaire au départ de Taulé avec une affluence record. Merci aux bénévoles qui interviennent ce jour-là, avec 4700 coureurs au départ de Taulé nous frôlons notre capacité maximale d'accueil.

Commission

AFFAIRES SOCIALES

Avril

M. le Maire Gilles CREACH et M. Loïc BONHUMEAU, adjoint délégué sont venus à l'EHPAD remettre le traditionnel muguet aux résidents, « comblés de bonheur !! »





Mai

Une psychologue de la plateforme d'accompagnement et de répit Ker'Aidants est venue présenter leur dispositif. L'aidant est parfois isolé et s'épuise en faisant face au vieillissement et la maladie du proche. Elle apporte un conseil lors de démarches administratives et propose un séjour de répit dans La Maison Saint-Luc à Roscoff. Elle organise également des formations au cours desquelles les aidants peuvent exprimer leurs difficultés.

Mai-Juin

Vieillir en conservant une bonne mémoire est un enjeu important. Une conférence organisée par la fondation Ildys, menée par une neuropsychologue et un ergothérapeute a eu lieu à Locquénolé, les Taulésiens y étaient conviés. L'accent a été mis sur l'importance de développer nos capacités de concentration et d'observation qui sont des éléments essentiels dans la mémorisation. Six séances d'activités ludiques ont été proposées sur inscription.

Juin

Comme chaque année l'EFS vient à notre rencontre et la collecte de sang a eu lieu le 07 juin. 38 donneurs se sont présentés. Il est possible de prendre rendez-vous sur le site internet de l'EFS pour ne pas attendre mais les personnes qui ne sont pas à l'aise avec ce dispositif peuvent également se présenter sans rendez-vous. La collecte 2025 aura lieu le 16 mai au patronage.

Novembre

Le 09 novembre les membres du CCAS ont organisé une collecte alimentaire au magasin SPAR de Taulé. Nous remercions les généreux donateurs qui grâce à leurs dons, nous permettent d'aider des personnes en difficulté.

Le repas des aînés a eu lieu à Penzé cette année, au restaurant Tal Ar Millin. 97 personnes se sont retrouvées pour passer un moment convivial et animé par le groupe BKPIPO qui a eu beaucoup de succès.



Décembre

Nous avons distribué les boîtes de chocolats de Noël au domicile des personnes de plus de 80 ans. Merci aux volontaires qui ont participé à cette distribution.

© Marie Claire Bozec

Commission

AFFAIRES SOCIALES

Projets 2025 :

- Les animatrices et le médecin de L'EHPAD de Taulé vont mettre en place un atelier hebdomadaire d'activité physique adaptée (APA) encadré par un professionnel et proposé aux résidents et à leurs proches. Le Conseil Départemental et la CNSA subventionnent ce dispositif. Nous avons également été sollicités pour verser une aide financière, nous le ferons après un an d'exercice et une évaluation de la participation à cette activité des personnes Taulésiennes proches des résidents.
- Lors d'une formation dispensée par l'UNCCAS (Union Nationale des CCAS) abordant le sujet de l'isolement social, notre attention s'est portée sur « l'Heure Civique Finistérienne ». Cela consiste à donner une heure par mois de son temps à une personne isolée qui le souhaite. Ce dispositif est porté par le Conseil Départemental, l'association « Voisins Solidaires », La Conférence des Financeurs et l'ARS.

Nous souhaitons travailler à son élaboration et la rendre effective en cours d'année.

Préparons L'avenir :

Nous sommes confrontés au vieillissement de la population, 33 % des résidents de notre commune ont plus de 60 ans et une projection à 2028 évoque le chiffre de 50 %. La commission chargée des affaires



sociales à Morlaix Communauté réfléchit à différents dispositifs pour bien vieillir dans notre territoire et nous demande de participer à ces enjeux prospectifs à travers la mobilité, l'offre de soins, la prévention, le bénévolat, les liens sociaux et l'habitat.

Les familles sont en première ligne pour répondre à cette problématique et le volet financier est souvent difficile à assumer.

Le conseil Départemental apporte une aide financière grâce à l'aide sociale et le CCAS en est le vecteur. Suite à une information initiée par les agents instructeurs, il nous a été demandé d'être vigilent lors de la constitution des dossiers et de vérifier la légitimité et la complétude de ces derniers.

© Marie Claire Bozec

Commission

AFFAIRES CULTURELLES

Le chantier de la mise en réseau des médiathèques, sous la responsabilité de Morlaix-Communauté, arrive à son terme. Ce dispositif sera effectif le 08 septembre et permettra l'accès et la circulation de tous les ouvrages disponibles sur toutes les communes du territoire. Néanmoins notre médiathèque conservera son autonomie sur l'achat des livres et sur la sélection d'animations.

Nous avons rencontré Emanuelle Godec-Prigent, écrivaine publique et avons voté une contribution financière à la rédaction d'un recueil de témoignages « Si hier m'était conté ».

Selon son choix, elle fera le récit de portraits de personnes Taulésiennes marquantes : un parcours atypique, une tranche de vie insolite, la mémoire d'une époque ou d'un évènement, un savoir-faire à partager. Nous en ferons bientôt la communication.

© Marie Claire Bozec

Commission

COMMUNICATION



Créer du lien et valoriser notre commune

La Commission Communication joue un rôle notable au sein de notre municipalité. Sa mission principale ? Faire connaître les projets et réalisations de l'équipe municipale élue et des agents communaux, tout en valorisant le dynamisme de notre tissu associatif, commercial et entrepreneurial.

Convaincus que la communication est un vecteur clé de transparence et de cohésion, nous avons choisi de diversifier les supports de diffusion afin que chacun puisse accéder à l'information selon ses préférences : bulletin municipal, site internet, réseaux sociaux ou panneau lumineux.

Notre objectif est de proposer des contenus clairs, pertinents et attractifs, qui reflètent fidèlement les actions menées, tout en mettant en lumière les initiatives locales. Que ce soit à travers un article, une photo ou un reportage, nous nous attachons à partager les moments forts de la vie communale et à renforcer le sentiment d'appartenance à notre territoire.

Nous souhaitons également soutenir la visibilité des entreprises et commerces locaux, véritables acteurs de la vitalité de notre commune.

Toujours à l'écoute, la Commission Communication encourage les habitants, associations, commerces et entreprises à participer activement à l'élaboration de nos supports. Une anecdote à raconter, un événement à relayer, une belle image à partager ? Faites-nous signe !

Ensemble, continuons à faire vivre et rayonner notre commune.

communication@commune-taule.fr
https://commune-taule.fr/mairie/





Retrouvez-le chaque mois

Taulé INFO



Mensuel Taulé Info

- Évènements
- Activité municipale
- Écoles
- Associations
- Entreprises locale
- Infos sur la commune
- Un récit, une aventure
- un voyage
- un parcours de vie
- une anecdote
- une belle photo...



Commission

BÂTIMENTS TRAVAUX

Rétrospective 2024

Rénovation énergétique de l'école Jean Monnet et de l'espace Imagine.



Près d'une année de travaux a été nécessaire sur cet ensemble pour mener à bien la rénovation énergétique. Un grand remerciement à la maîtrise d'œuvre, aux entreprises qui ont su jongler entre les vacances scolaires et l'occupation des locaux.
Merci au corps enseignant qui a dû supporter les contraintes du chantier. Merci aussi au personnel du service technique pour son implication au niveau de la mise en route des différentes classes.
Le résultat :
- Un gain important de l'ordre de 30 000 € sur le plan de la consommation énergétique.
- Un gan important sur les émissions de gaz à effet de serre.

La maison médicale



Un chantier livré dans les temps compte tenu des contraintes administratives.
Un bâtiment on ne peut plus simple, un chantier qui s'est déroulé sans encombre.
La consolidation du bâtiment de la rue Mescurunec à Penzé.

Aussi long que complexe sur le plan administratif et juridique, ce dossier a pris fin à la mi-mars 2025 après 3 ans de procédure. La durée des travaux est estimée à 3 mois.

La boucherie

La phase travaux est terminée avec la forte implication des artisans locaux ainsi que des employés des services techniques.

La boulangerie



Après une phase préparatoire relativement longue mais incompressible du fait des procédures administratives, les travaux ont démarré fin février 2024.
Un changement de programme d'aménagement est intervenu en cours de chantier. Merci à la maîtrise d'œuvre et aux entreprises pour leur compréhension et leur adaptabilité.
Le chantier aura duré un an avec des contraintes techniques particulières liées à ce type de chantier.

Programmation pour 2025

Nous menons actuellement des travaux de rénovation sur la salle Stereden, en donnant la priorité à l'étanchéité du bâtiment avant d'engager toute intervention à l'intérieur.
Parallèlement, divers travaux d'entretien sont en cours ou planifiés afin de garantir l'étanchéité et le bon fonctionnement de nos bâtiments communaux.
Ces opérations sont réalisées en collaboration avec les services techniques et les entreprises locales.

© Jean-Rémy COLMOU

Cadre de vie

ET LIAISONS DOUCES



Une année 2024 particulière ! Suite au passage de la tempête Ciaran et après les travaux d'urgence pour dégager nos routes il a fallu s'organiser pour s'attaquer aux chemins, sentiers, bois ...pour rendre tous ces espaces disponibles au plus grand nombre. Heureusement la mobilisation d'associations diverses et surtout la création d'une réserve citoyenne nous a permis de rouvrir assez rapidement nos espaces de randonnée et de promenade. Le bois de St Herbot a bénéficié d'un gros travail de nos bénévoles, il est désormais plus aéré, les arbres et arbustes vont retrouver un second souffle pour le plaisir de tous même si du travail reste à faire.

Nos bénévoles ont également répondu présent pour l'entretien de nos 2 cimetières, opération qui reste très chronophage chaque année. Merci encore à eux pour toutes les heures données dans la bonne humeur !

Coté entretien courant des espaces verts il est à noter un changement important cette année : nous avons acquis une nouvelle tondeuse autoportée qui ne travaille qu'en mulching (rapidité de tonte, baisse des dépenses en stoppant les apports en déchetterie). Le terrain de football principal et ses alentours est désormais tondu par un robot spécifique qui nous permet déjà en quelques mois d'obtenir un terrain de très bonne qualité. Ce gain de temps sur la tonte permet aussi à nos agents de travailler sur un programme complet d'entretien des surfaces de jeux. Ces investissements nous permettent également d'avoir une approche plus écologique de l'entretien de nos secteurs verts.





Commission

URBANISME



Terrain à bâtir

À l'heure actuelle, nous n'avons pas de terrain à bâtir de disponible sur TAULE. Le dernier lot du clos des Pommiers (extension de la résidence Roz Velion) et les deux terrains à bâtir rue de Ty Forn sont réservés.

Un lotissement rue de Penzé devrait voir le jour en 2026.

En attendant d'avoir des terrains à bâtir de disponibles sur la commune, nous tenons une liste en mairie des personnes cherchant des terrains à bâtir.

Si vous souhaitez apparaître sur cette liste, nous vous remercions de communiquer vos coordonnées ainsi que vos critères de surface de terrain au service urbanisme :

02 98 67 11 14
urbanisme@commune-taule.fr

Si vous avez pour projet de diviser votre terrain afin de construire un logement dans votre jardin, vous pouvez contacter Morlaix communauté au 0805 383 894 (appel gratuit) qui a mis en place l'opération BIMBY BUNTI.

Le service BIMBY propose notamment de travailler dans les situations suivantes :

- Diviser son terrain pour le vendre
- Construire un logement de plain-pied
- Aider son enfant à construire en lui cédant une partie de sa parcelle
- Construire un logement à louer dans son jardin

Quant au service BUNTI, il s'agit d'un accompagnement dans les projets de rénovation ou de transformation d'un bâti existant.

Pour plus de renseignements, vous pouvez consulter leur site internet : https://bimbybuntimorlaixco.bzh

À noter que la loi du 22 août 2021 intégrant l'objectif ZAN (Zéro Artificialisation Nette) limite la création de surfaces artificialisées et donc l'étalement urbain. Ainsi, afin de favoriser le renouvellement et la réhabilitation du bâti foncier, il sera désormais indispensable de conjuguer sur notre territoire les dispositions de cette loi avec les différentes dispositions déjà existantes notamment le PLUi-H (Plan Local d'Urbanisme Intercommunal) et la loi Littoral."

Conseiller & employés

MUNICIPAUX

Départ de Julie Huet

Julie HUET, arrivée à la mairie de Taulé en 2019 en tant que Directrice générale des services, a été mutée à Lannilis au mois de mai 2024. Nous la remercions pour le travail accompli auprès des élus et des services. Nous lui souhaitons tous nos vœux de réussite et d'épanouissement dans ses nouvelles fonctions de Directrice des finances.



Directeur Générale des Services

Benoit PAILLER, jusqu'alors au poste de chargé d'urbanisme depuis juillet 2021, a été promu au poste de Directeur général des services suite à la mutation de Julie HUET. Celui-ci a désormais en charge les finances de la collectivité, l'encadrement des services et l'accompagnement réglementaire des projets communaux.

Nouvelle employée

Hélène GUINARD, a rejoint l'équipe administrative en juillet 2024. Elle a en charge les dossiers d'urbanisme auprès des administrés et assure la gestion foncière de la collectivité. Forte d'une formation universitaire en droit des collectivités locales et d'une riche expérience en notariat en tant que clerc de notaire, le nouvel agent vous accompagnera dans vos projets d'urbanisme.

Réorganisation

Jessica Heuzé, initialement recrutée sur le poste d'accueil/état-civil/cimetière en avril 2022 a été promue responsable de service administratif. L'agent a désormais pour mission les dossiers de ressources humaines en lien avec le service comptabilité, le volet assurantiel, les élections ainsi qu'une partie de la communication. Elle supervise les postes d'accueil et état civil.



Départ

André MONFORT, Après plusieurs années de bons et loyaux services au sein de la commune de Taulé, notre policier municipal très apprécié de tous a fait valoir ses droits à la retraite au 1er mars 2025. Nous lui adressons une belle et heureuse retraite.

Conseiller & employés
MUNICIPAUX

Remplacements

Service Centre de l'enfance / restauration scolaire
Afin d'assurer la continuité du service, deux agents en remplacement de personnel, ont rejoint la collectivité. Josiane INIZAN et Edith SALAUN. Les deux agents interviennent à la fois sur le temps de garderie, celui de l'entretien des locaux communaux mais aussi au sein de notre restaurant scolaire. La qualité de leur travail et leur bonne humeur sont très appréciées de tous.

Départ

Anne Laure LUCO, Recrutée en avril 2022, notre seconde policière municipale a été mutée à la commune voisine de Carantec au 3 février 2025. Nous la remercions pour les missions assurées depuis ces deux années et demi au sein de notre collectivité. Nous lui adressons nos meilleurs vœux dans la suite de sa carrière professionnelle.



Nouvelle employée

Morgane Kerdraon, agent d'accueil poste-mairie/service administratif.
Nouvellement arrivée fin mars en remplacement de Véronique Poac, Morgane assure les missions d'accueil poste-mairie le matin. L'après-midi, l'agent intègre le service administratif et assure diverses missions d'ordre administrative : réservations de salle, tenue des élections en binôme, gestion du panneau d'informations et taches administrative sous la responsabilité de Jessica Heuzé. Nous lui souhaitons la bienvenue. accompagnera dans vos projets d'urbanisme.



Nouvelle employée

Soizic Philippe, agent chargée de la comptabilité et de la paie.
Suite au départ de Valérie Sangani fin mars, Soizic a repris les missions de comptabilité publique et de gestion de paie. Disposant d'une riche expérience en collectivité et grâce au tuilage efficace avec l'ancienne comptable, Soizic s'est rapidement intégrée au sein de l'équipe. Nous lui souhaitons également la bienvenue.

Tarifs COMMUNAUX

Tarifs en vigueur au 7 avril 2023 fixés par délibération du conseil municipal. Il est possible que certains tarifs soient revus en cours d'année.

MÉDIATHÈQUE

Abonnements :

Adulte ..... 20,00 €

« Jeune », étudiants et demandeurs d'emploi ..... 5,00 €

Famille ..... 25,00 €

(Pénalité en cas de perte ou de détérioration de DVD ..... 50,00 €)

(Gratuité de l'abonnement au bénéfice des enfants pour lesquels un abonnement familial n'a pas été souscrit).

GARDERIE PÉRISCOLAIRE

Matin ..... 1,54 €

Soir 1 heure ..... 1,44 €

Soir 2 h à partir de 17 h 40 ..... 2,30 €

Goûter ..... 0,75 €

RESTAURANT SCOLAIRE

Repas maternelle ..... 3,30 €

Repas primaire ..... 3,50 €

Repas adulte ..... 5,40 €

À partir de la rentrée 2024 : tarification sur quotient familial.

TICKET JEUNE

- semaine ..... 9,00 €
- sortie de classe 1 ..... 4,50 €
- sortie de classe 2 ..... 6,50 €
- sortie de classe 3 ..... 9,50 €
- camp 1 nuit ..... selon QF
- camp 2 nuits ..... 61,00 €
- camp 3 nuits ..... 71,00 €

RÉGIES DE RECETTES

Gîte de Penzé

Se renseigner en mairie.

DROITS DE PLACE (Hors marché)

- ½ journée ..... 45,00 €
- journée ..... 65,00 €
- Marché ..... 10,00 €

LIVRE TAULÉ ET SON PATRIMOINE ..... 5,00 €

LOCATIONS DE SALLES

(voir en Mairie les conditions d'utilisation des locaux)

Tarifs pour familles de Taulé :

- salle communale « Le Patro » ..... 350,00 €
- salle communale de Penzé ..... 250,00 €
- salle Heol – Loar ..... 100,00 €

Tarifs pour les associations extérieures

- salle Heol – Loar ..... 350,00 €

Tarif pour location épisodique

- 1 salle ..... 10 €

(Occupation épisodique d'une salle pour activité physique / moins de 30 fois par an)

LOCATIONS DIVERSES

- 1 Table ..... 3,00 €
- 1 Chaise ..... 0,50 €
- 1 Banc ..... 1,50 €
- Remorque communale ..... 100 €
  (Par week-end / frais inhérents de la déchetterie à la charge du loueur)
- 1 Point d'eau agricole ..... 50€/an €

CIMETIÈRE

Achat caveau (H.T.)

- 2 places ..... 900,00 €
- 4 places ..... 1 330,00 €

Concession 15 ans

- 2 m² ..... 60,00 €
- 5 m² ..... 120,00 €

Concession 30 ans

- 2 m² ..... 120,00 €
- 5 m² ..... 240,00 €

COLUMBARIUM

- 6 mois **(une urne)** ..... 100,00 €

(y compris éventuellement la taxe de dispersion des cendres) (case collective avec obligation de personnaliser les urnes – renouvelable une fois)

Concession d'une case : 15 ans

- en multicases **(la case)** ..... 450,00 €
- en individuelle **(la case)** ..... 500,00 €

Concession d'une case : 30 ans

- en multicases **(la case)** ..... 900,00 €
- en individuelle **(la case)** ..... 1 000,00 €

ACCUEIL DE LOISIRS

› ***Accueil de Loisirs sans Hébergement***

Quotient familial	journée sans repas	1/2 journée sans repas	1/2 journée avec repas	Repas	Camp 1 nuit
QF ≤ 400 €	4,20 €	2,20 €	3,80 €	1,60 €	10,00 €
401 € ≤ QF ≤ 700 €	7,20 €	3,70 €	5,80 €	2,10 €	14,00 €
701 € ≤ QF ≤ 850 €	9,50 €	5,30 €	7,90 €	2,60 €	16,00 €
851 € ≤ QF ≤ 1.050 €	12,35 €	6,80 €	9,90 €	3,10 €	18,00 €
1051 € ≤ QF ≤ 1.250 €	14,40 €	7,40 €	11,00 €	3,60 €	20,00 €
1251 € ≤ QF ≤ 1.450 €	15,40 €	7,90 €	12,00 €	4,10 €	22,00 €
1451 € ≤ QF ≤ 1.650 €	16,50 €	8,50 €	13,10 €	4,60 €	24,00 €
QF≥ 1.650 €	17,50 €	9,00 €	14,10 €	5,10 €	26,00 €
QF non calculé	17,50 €	9,00 €	14,10 €	5,10 €	26,00 €

Commerce / Artisanat

LES NOUVEAUX ARRIVANTS

YVAN OLLIVE

Entreprise de couverture : neuf, rénovation, pose/remplacement de Velux et gouttières, réparations de toiture, démoussage.

06 62 96 21 44
ollive.couverture@hotmail.com
Couvreur Ollive Yvan Sarl

MARYSE POCHET CABINET PEC

Hypnose, EFT, Réflexologie crânio-sacrée et Santé par le toucher

06 74 49 65 97
mp.cabinetpec@gmail.com
maryse.pochet_cabinet.pec

BLANCHISSERIE DES PRIMEURS

Estelle Perrot
10 Lotissement des Primeurs, 29670 Taulé
Du lundi au vendredi : 14h - 18h30
Samedi : uniquement sur rendez-vous.

06 67 09 47 34
La blanchisserie des primeurs

AXEL MULTISERVICES

Axel Boulaire
Petits travaux intérieur / extérieur
entretien de jardin, services à la personne...

06 63 85 63 54
axel.leon@live.fr
Axel multiservices

TAPISIÈGE

Céline Lanckriet a créé son entreprise de Tapisserie d'ameublement en Siège en octobre 2023. Après avoir exercé le métier d'informaticienne pendant plus de trente ans, elle a choisi de se reconvertir avec une formation professionnelle à Tréguier (GRETA-CFA des Côtes d'Armor) en 2022 qui a validé sa qualification. Son atelier est actuellement basé à son domicile, 26 rue des bruyères à Taulé. Vous pouvez lui confier vos chaises ou fauteuils pour changer la couverture de tissu, voir une réfection complète traditionnelle ou contemporaine si nécessaire. Elle peut également créer ou réviser des coussins et ainsi redonner de la fermeté et du confort à un canapé que vous affectionnez. L'esprit est de recycler et rénover pour que le mobilier dure et s'intègre avec votre style de décoration. Sa créativité combinée à son amour pour les animaux de compagnie laisse à penser que de sympathiques objets dédiés viendront compléter son activité.

06 70 14 14 55 **Céline TapiSiège** **Céline TapiSiège.**





La maison

FRANCE SERVICES



Virginie ROIGNANT RIOUALLON de la maison France Services « Carantec Taulé Henvic Locquénolé » vous accueille sur rendez-vous pour vous accompagner dans toutes vos démarches administratives (CAF / France Titres / CARSAT / CPAM / Chèque énergie / La direction des finances / France Travail / France Rénov / Ma Prime Adapt / MSA / Point Justice / etc...). Depuis cette année, un nouveau partenaire a intégré le réseau France Services : l'URSAFF-CESU.

Mme Roignant Riouallon répond aux questions des usagers et les aide dans la réalisation de leur formalité administrative. Les usagers peuvent bénéficier d'une écoute et de conseils personnalisés en fonction de leur situation (réaliser une déclaration d'impôts, GMBI, pré-demande de passeport, carte d'identité, carte grise, carte vitale, etc....).

Prendre directement rdv : **06 21 64 09 98** **cthl-itinerante@france-services.gouv.fr**

Maison

DU BEL AIR



Les habitant(e)s de la Maison Bel Air ont bien profité des activités et des échanges proposés en 2024. Expositions, repas festifs, sport, rencontres.

Le plaisir de se retrouver le soir pour partager une raclette, une tartiflette, les barbecues l'été mais aussi sortir pour manger à l'extérieur, au restaurant, au bord de l'eau, pique-niquer.

Aux beaux jours des balades en triporteurs dans la commune mais aussi dans le parc de Menez Meur grâce à l'association Amicyclette. Profiter du parc de l'établissement pour « prendre l'air, se poser, lire, écouter la nature ».

Des moments d'échanges avec les enfants des écoles pour la tonte des moutons, le défilé déguisé ... avec les élèves en bac pro animation du lycée du Porsmeur pour la semaine Bleue, avec les tous petits à la médiathèque de la commune, avec les Scouts de Carhaix en fin d'année.

Des rencontres avec d'autres maisons de retraite pour des jeux, des spectacles, un bal au Roudour. En cette année Olympique c'est la Maison Bel Air qui organisait les olympiades inter-établissements. 11 équipes se sont affrontées dans 7 épreuves. Beaucoup d'effervescence et une compétition dans la bonne humeur dans les salles Heol et Loar avec une belle 5ème place pour l'équipe locale.

L'activité sportive à l'EHPAD c'est aussi la boule bretonne avec le club Taulésien, le vélo d'intérieur, le réveil musculaire, la pétanque en toute saison, les cours de tango Argentin.

Se maintenir en forme physiquement mais aussi cognitivement avec des sorties culturelles, à l'Espace des sciences de Morlaix, à Guerlesquin au Salon de sculptures, au cinéma pour « été 44 », au musée du filet brodé de Plouénan etc.



Des moments de partage avec les familles, kermesse, goûter campagnards, crêpes, séance photos ...

Des temps pour marquer les saisons, les évènements : les crêpes de la chandeleur, les cœurs de la st Valentin, les déguisements de mardi-gras, la fabrication de décorations saisonnières, les brins de muguets offerts par la commune pour le 1er mai, les festivités de décembre.

Et en 2025 cela va continuer avec des activités reconduites mais aussi de nouveaux projets.

© Catherine TANGUY, Chantal CORLOSQUET
Animatrice EHPAD - Bel Air Taulé

02 98 67 11 24
animation@ehpad-taule.bzh
La Maison BEL AIR - EHPAD Taulé

Accueil de
LOISIRS (ALSH)



Le centre de loisirs est ouvert tous les mercredis tout au long de l'année, ainsi que pendant toutes les vacances scolaires, à l'exception des vacances de Noël.

La direction du centre est assurée par Valérie, accompagnée de Delphine BELLEC en tant qu'adjointe. L'équipe d'animation est composée de Dorothée STEPHAN, Maxence HUARD et Élodie AFFREINGUE, animateurs titulaires, auxquels s'ajoutent les ATSEM et des animateurs vacataires mobilisés pendant les vacances scolaires.





TICKET JEUNE

Animation avec les écoles : une course pleine d'énergie !

En mai dernier, une belle initiative sportive a rassemblé les élèves des deux écoles de la commune, de la Petite Section au CM2, dans le cadre d'une course organisée par Élodie et Delphine.



Après plusieurs semaines d'entraînement en course à pied encadré par Élodie, les enfants se sont retrouvés au bois de Saint-Herbot pour une matinée placée sous le signe de l'effort, du dépassement de soi... et de la bonne humeur !

Les vainqueurs ont eu l'honneur de monter sur le podium, mais tous les participants ont été chaleureusement félicités. Une médaille a été remise à chaque enfant, et un goûter est venu clôturer cet événement convivial et fédérateur.



Foyer
DES JEUNES

Pendant les vacances de Pâques 2024, 11 jeunes taulésiens ont pris la route en direction de Disneyland Paris, pour 2 jours et 1 nuit de sensations et de bonne humeur. Un nouveau séjour est organisé en 2025, cette fois-ci pour aller à Paris, en avril 2025. Les actions ont débuté dès le mois de décembre 2024, à nouveau au Carrefour pour l'emballage des cadeaux. En plus de ce séjour, les jeunes participent régulièrement à des sorties (karting, patinoire, paint-ball...). Le Foyer des jeunes est situé provisoirement au Refuge, où les jeunes peuvent retrouver un espace convivial, avec un billard, un baby-foot, une télé avec console de jeux, des jeux de société. Maxence accueille les jeunes, âgés de 13 à 18 ans, les vendredis de 19h à 22h, et pendant les vacances scolaires.



© Chateau du parc à Disneyland



© Walt Disney Studio



© Mickey



© Sortie

Une année

À LA MÉDIATHÈQUE





Vie de la médiathèque

Chaque mardi, la médiathèque accueille avec plaisir les élèves des écoles de la commune pour des temps de découverte, de lecture et d'échange autour des livres.









Et côté emprunts, voici les coups de cœur des lecteurs cette année :

Romans adultes les plus empruntés :
- Je ne cours plus qu'après mes rêves de Bruno Combes
- Le Pacte du silence de Martine Delomme
- Le Souffle des rêves de Clarisse Sabard

Bandes dessinées jeunesse les plus plébiscitées :
- Mortelle Adèle
- Anatole Latuile

Il y en a pour tous les âges... et tous les goûts !

Bd Adulte

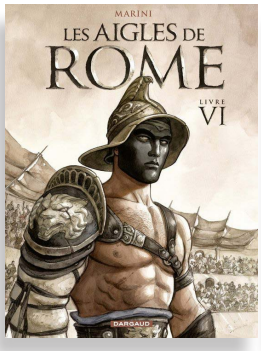

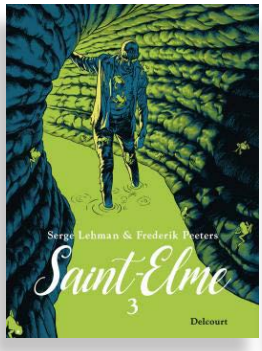

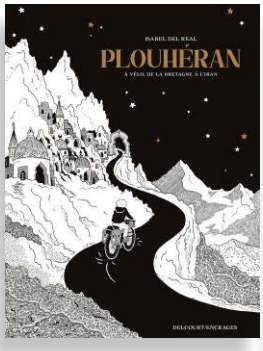



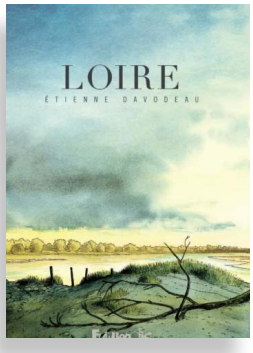

Bd Ados

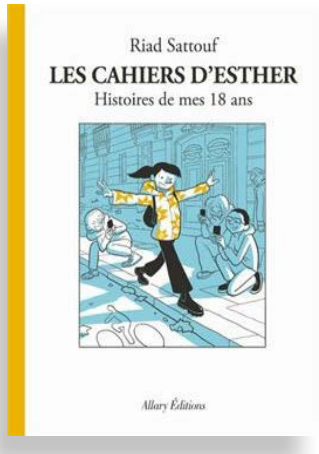



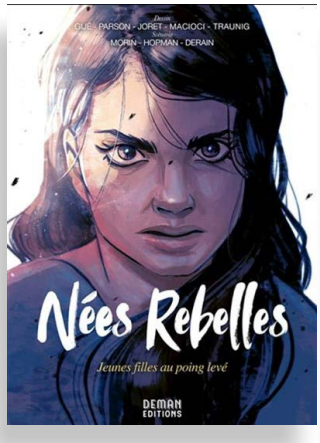

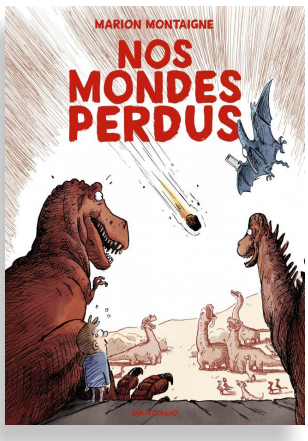

Bd Jeunesse

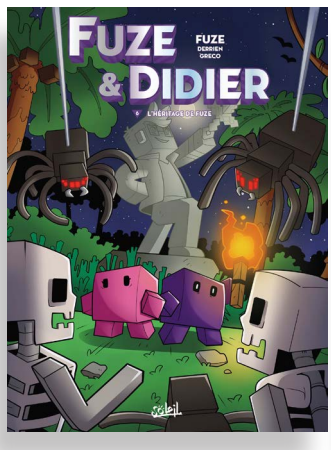



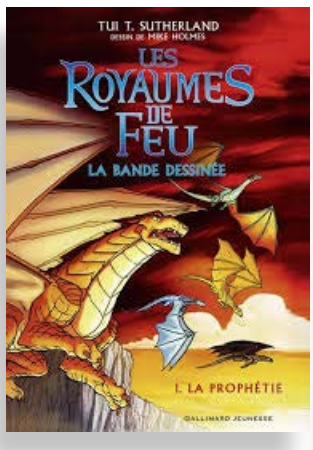

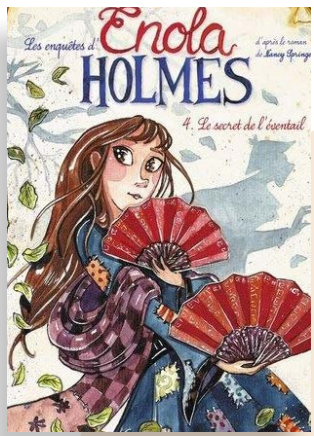







Une année riche en événements à la médiathèque de Taulé

Tout au long de l'année 2024, la médiathèque L'Espace Imagine a proposé une programmation culturelle dynamique et variée, qui a su rassembler petits et grands autour d'activités conviviales et enrichissantes.

Parmi les temps forts, les "Nuits de la lecture" en janvier ont lancé l'année sur le thème du corps, avec une initiation à la sophrologie animée par Isabelle Le Courtès, et une conférence sur les bienfaits des algues pour la santé. Les visiteurs ont également pu apprécier l'exposition de peintures à l'huile de Mie-Jo Manuel en début d'année.

La médiathèque a accueilli plusieurs conférences, dont une sur les huiles alimentaires en avril, ainsi qu'un atelier de cuisine aux herbes sauvages en juin, animé par Isabelle Verny, qui a rencontré un franc succès.

Les expositions se sont enchaînées tout au long de l'année, avec notamment une expo photo sur le patrimoine local en juillet-août, organisée par l'association Pro'Taulé, et une exposition de gravures d'Élisabeth de Sagazan. En septembre et octobre, les œuvres colorées de Peggy Cardoso ont investi les murs de la médiathèque.

Les enfants n'ont pas été oubliés : en avril, un atelier de dessin BD leur a permis d'apprendre à dessiner leurs personnages préférés avec le dessinateur J-P Huy. En juin, la médiathèque participait au Très Court International Film Festival, une projection de courts-métrages accessible à tous.

Enfin, les amateurs d'écriture ont pu participer à deux sessions de l'atelier "Lever l'encre", animées par Emmanuelle Goulesque-Prigent.

Avec une fréquentation totale de 700 personnes pour l'ensemble des expositions, conférences et ateliers, l'année 2024 témoigne de l'engagement de la médiathèque à faire vivre la culture de proximité à Taulé.

Rejoignez-nous et prenez soin de vous !

Pour + d'infos

Pour tout connaître des actus de la médiathèque, **consultez le portail en ligne** et **inscrivez-vous** en ligne facilement aux animations, directement sur page "Au Programme".

Groupe scolaire

JEAN-MONNET

Le Groupe scolaire a nécessité récemment des travaux importants pour la rénovation énergétique. Un chantier qui s'est étalé sur plusieurs mois. La dernière rentrée scolaire s'est effectuée dans de meilleures conditions que la précédente.

Trente cinq ans deja !

Le groupe scolaire Jean Monnet a été officiellement inauguré le 19 novembre 1990, en présence de nombreuses personnalités, dont Charles Miossec, Président du Conseil Général du Finistère, et le maire François Moal. Il remplace l'ancienne école publique située près du bar-tabac, aujourd'hui Résidence des tilleuls.

Le projet a été mené en concertation avec la municipalité, les enseignants, les parents d'élèves et les entreprises, permettant une ouverture à la rentrée de septembre 1990. Le nom de Jean Monnet, retenu parmi une centaine de propositions, a été choisi pour sa portée symbolique : celle d'un homme visionnaire, artisan de paix et d'unité en Europe. Lors de l'inauguration, les élèves ont chanté avec enthousiasme l'Ode à la joie, hymne européen, en brandissant les drapeaux des pays membres.

Eco school

Cette année, l'école s'est distinguée par une correspondance avec une Eco School en Inde. Grâce à des échanges en visioconférence, les élèves ont pu partager leurs actions respectives en faveur de l'environnement, tout en découvrant les traditions culturelles de l'autre pays. Une belle initiative d'ouverture à l'international, porteuse de sens et d'engagement.

Projet ate





« Aire Terrestre Éducative : La création d'une mare dans le bois de Saint-Herbot a mobilisé les élèves de CE2, CM1 et CM2, avec le soutien des services techniques municipaux. Ce futur lieu de biodiversité servira d'espace de découverte et de détente. Des panneaux pédagogiques sur les oiseaux du bois sont en préparation, et la réalisation de mobilier en bois de récupération est également à l'étude pour aménager cet espace naturel.

Street art



De magnifiques fresques ont vu le jour sur les murs de l'école et à l'entrée de la maternelle. Chaque classe a participé à leur création, guidée par l'artiste Guillaume Duval, venu régulièrement accompagner les élèves dans ce projet collectif et créatif.

Vendee globe

Les élèves de CE2/CM1 ont suivi avec passion la course du Vendée Globe, en soutenant la navigatrice Samantha Davies et son engagement pour l'association « Initiative Cœur ». Ils ont même réalisé une vidéo dans laquelle ils interprètent deux chants qu'ils ont eux-mêmes créés pour l'encourager.

Fabienne Moal, Directrice : 02 98 67 13 91
ec.0291736E@ac-rennes .fr

École SAINT-JOSEPH

Bilan de l'année 2024 : Thème des Jeux Olympiques

L'année scolaire a été marquée par des moments forts et des projets collectifs :

- **Transmission de la flamme olympique** à vélo par les CE et CM et nombreuses activités autour de ce thème.
- **Journée de solidarité :** Sensibilisation au handicap et aux jeux paralympiques, avec l'intervention des jeunes et éducateurs de l'IEM de Landerneau.
- **Voyage en Angleterre des CM :** Un projet d'envergure qui a permis de découvrir une nouvelle culture et de pratiquer l'anglais.



- **Rencontres intergénérationnelles :** Des échanges réguliers et enrichissants avec les résidents de l'EHPAD.
- **Sorties éducatives diverses :** Découverte de l'éco-parc de Penzé pour les GS, CP et CE, participation à la course ELA



- **Améliorations au sein de l'école :** Isolation des classes CE-CM, assurant un cadre d'apprentissage optimal et changement de logo !

Projets et Activités pour 2024-2025 :

Thème de l'année : Sciences pour développer l'esprit curieux et scientifique des élèves !



L'école poursuit donc sa dynamique avec de nouvelles activités et projets :

- **Activités sur le thème des sciences :** Sortie à la ferme et projet de couvaison en maternelle, par exemple.
- **Sorties culturelles :** Visite des Champs Libres à Rennes pour les élèves de GS au CM2.
- **Séjour au mois de mai** pour la classe de GS-CP-CE1, à l'île de Batz
- **Moments de convivialité :** Goûter de Noël animé par Rozanny et son complice, en compagnie des assistantes maternelles.
- **Solidarité et entraide :** Collaboration entre les classes et projets partagés.

Ces projets sont soutenus par les 2 associations de l'école : l'APEL et l'OGEC qui mènent de nombreuses actions telles que les ventes, la kermesse, la foire aux puces. Nous remercions chaleureusement l'équipe éducative, ainsi que toutes les familles, pour leur implication. Ensemble, nous continuons à faire de l'école un lieu d'épanouissement et de partage.

Dates à retenir :

- 2 février 2025 : Journée récréative.
- 16 mars 2025 : Foire aux puces.
- 29 mars 2025 : Portes ouvertes de l'école.
- 15 juin 2025 : Kermesse de l'école.

Céline Floch : 02 98 67 12 36
eco29.st-joseph.taule@enseignement-catholique.bzh
https://stjosephtaule.toutemonecole.fr

Le livre d'or

DES TAULÉSIENS



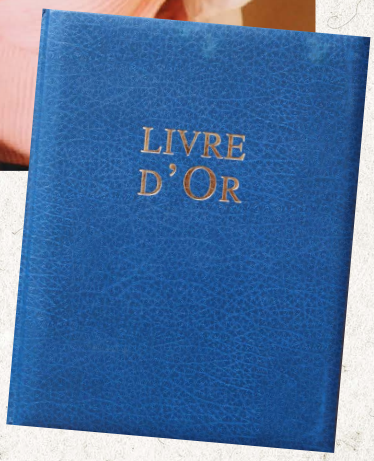

Un témoignage du passé pour inspirer l'avenir

En novembre 1998, les 17 enfants du conseil municipal jeunes de Taulé, accompagnés de 7 adultes élus et représentants des écoles, ont entrepris une démarche unique pour laisser une trace à l'aube du 21ème siècle. Ils ont créé un livre d'or destiné au futur, invitant l'ensemble des Taulésiens à y inscrire leurs vœux de bonheur, paix, égalité et prospérité pour l'humanité.

Les élus du Conseil municipal Jeunes

BINJAMIN Jennifer
BOURVEN Thomas
CREACH Maxime
DE BLASIO Marie
ENES Stéphanie
EVEN Eystein
FAUREL Léo
FAUREL Corentin
KERBRAT Myléne
MARTIN Clémence
MILBEO Audrey
MILBEO Marlène
PAPE Christophe
PHENGPHONESAVANH François
PRIGENT Julien
RIVOAL Guillaume
ROLLAND Tony

L'encadrement

CHOMARD Fabrice - Animateur Jeunes
SUET Jocelyne - Adjointe au maire chargée de la Culture
BORGNE Margot - Conseillère municipale
HAMON Annie - "
GUEGUEN Jean-claude - Représentant du Groupe Scolaire Jean-Monnet
HAMON Geneviève - Représentant de l'Ecole St Joseph
LE SAINT Michel - Représentant de l'Ecole de Penzé

Pour marquer l'entrée
dans l' An 2000
le Conseil Municipal Jeunes de Taulé (C.M.J.)
élu pour deux ans les 27 et 28 Novembre 1998.
a ouvert
ce Livre d'Or
le 5 décembre 1999
à l'intention des habitants de la Commune de Taulé et de tous ceux qui souhaitent y noter leurs impressions sur le passé, le présent et le futur...
Ce livre sera refermé le 31 décembre 1999 et scellé par Monsieur François Moal, maire de Taulé, pour une période de 25 ans !
Charge au maire qui administrera la Commune de Taulé en l'An 2025 de le rouvrir et de le mettre à la disposition des habitants qui souhaiteront en prendre connaissance !

Ce siècle qui se referme à la veille de l'an 2000 a subi des bouleversements fantastiques, l'électricité, la voiture, l'avion, l'eau de la maison, le téléphone, les ordinateurs, internet ces derniers temps, la machine à laver qui a bien soulagé le travail des femmes à la maison.

L'important du XX siècle c'est que les enfant sont plus heureux, quand ils sont malades, on les soigne mieux.
Dans 25 ans je voudrai être dessinateur, pour faire des jeux vidéo pour que les enfant puissent jouer. J'irai voir mes parents et ma soeur

Je félicite le conseil municipal Jeune et les bénévoles qui forment l'encadrement pour cette initiative. En effet ce livre d'or de l'an 2000 permet à chacun de s'exprimer.

L'an 2000 a changé rien pour moi mais c'est cool quand même surtout la coupe du monde de foot 98.

Notre monde évoluera encore, le fera-t-il autant qu'au cours de ce dernier siècle - la question est posée, réponse en partie dans vingt cinq ans, lorsque ce livre d'or sera rouvert.
D'ici là je souhaite une grande solidarité entre les hommes pour un meilleur épanouissement de Tous
François Moal
maire

Ce livre rassemble les espoirs et les réflexions de jeunes et moins jeunes, qui ont relaté les événements marquants du 20ème siècle, ainsi que les évolutions industrielles, technologiques, économiques et politiques, sans oublier les aléas climatiques qui ont façonné leur époque. Pensé comme un véritable témoignage intergénérationnel, ce grand livre est resté scellé pendant 25 ans, conformément à la volonté des enfants d'alors, devenus aujourd'hui sans doute parents à leur tour.

Le 18 janvier 2025, lors de la cérémonie des vœux, le maire actuel, M. Gilles Creach, a symboliquement rompu le sceau qui protégeait cette fabuleuse capsule temporelle. Depuis ce jour, le livre d'or est consultable par tous en mairie, offrant un précieux regard sur les aspirations et les défis perçus il y a un quart de siècle.

Je voudrai que l'on change vite d'année pour grandir vite. J'aimerai être footballeur professionnel et passer à la télévision.

Le plus important au XXe, c'est les maison qui sont mieux, avait avant ma maison n'avait pas de baignoire et maintenant elle a une baignoire. Dans 25 ans, j'aimerai que tout le monde ait un ordinateur pour que tout le monde puisse apprend et jouer avec et parce que j'en ai un aussi et que c'est bien. Je n'ai pas envie que l'eau déborde de la Seine pour que mes enfants ne soient pas blessés. J'ai envie d'avoir une famille.

Je souhaite que le siècle qui attend les jeunes générations soit celui des grandes valeurs fondamentales le respect d'autrui, la responsabilité, la tolérance et la solidarité.

Soit, pour réussir dans la vie, il faut toujours positiver; que l'on soit dans la misère ou dans le bonheur (garder le moral). J'espère que ces quelques mots vous aurons plu.

Que ce millénaire de l'an 2000 soit pour tous, la Paix, la Joie, l'Amour, le Travail, le Respect...

Au XXe siècle ce qui m'apparait important c'est que les gens soient soignés. Pour le XXIe siècle je voudrais qu'on guérisse de toutes les maladies. Dans 25 ans j'aimerais avoir une grande maison et des animaux.



Pour le siècle futur, nous voudrions:
- qu'il n'y ait plus de bagarres entre les pays, que tout le monde fasse la paix
- qu'il n'y ait plus de vols
- que les riches donnent aux pauvres, qu'ils aient tous une maison, qu'ils aient tous un Noël.
- que tous les enfants du monde aillent à l'école, pour apprendre à lire, écrire et compter.
- qu'on aide les gens à communiquer, à savoir se parler.
- que l'on apprenne à partager avec les autres, à ne pas être égoïstes.
- que l'eau ne soit plus polluée, qu'il n'y ait plus d'inondations.
- qu'il n'y ait plus de films d'horreur.
- que tout le monde soit gentil, que tout le monde soit ami.
- que nous ayons tous du travail plus tard
- que les animaux soient mieux nourris
- qu'on aille en soucoupe volante
- que tous soient heureux.
- que Noël vienne toujours, mais pas tous les jours car on n'aurait plus d'envie.

Les CE1-CE2 de St Joseph.

Conscients des enjeux cruciaux pour notre planète et notre société, les habitants de Taulé peuvent désormais puiser dans ce témoignage pour nourrir leurs réflexions et actions futures. Souhaitons que les vœux exprimés il y a 25 ans trouvent aujourd'hui leur réalisation, pour un avenir meilleur et partagé.


Fermeture du Livre d'Or le Samedi 5 Février 2000 en présence des enfants du CMJ, des animateurs, du maire.

APE PENZÉ



Malgré la mise en sommeil de l'école de Penzé, l'Amicale des Parents d'élèves continue l'organisation de manifestations.

Vous avez été nombreux à participer à la réussite de la fête des lumières en janvier 2024 (l'édition 2025 a été annulée à cause du mauvais temps) ainsi qu'à la fête de l'huître du mois de mai. Des activités et temps de retrouvailles ont aussi été proposés tout au long de l'année afin de maintenir un lien entre les élèves de l'école, nous continuons aussi à leur offrir des cours d'optimiste, d'avril à juin, à domicile dans notre joli petit port.

Nouveau rendez-vous à noter dans votre agenda, le week-end du 29 et 30 mars, TyCaly Parc mettra en place de nombreuses attractions pour les enfants au complexe sportif de Taulé, l'APE vous proposera restauration et buvette sur place. Et la traditionnelle fête de l'huître se tiendra le dimanche 25 mai.

En octobre 2024 un nouveau bureau a été élu, mêlant parents d'élèves et anciens élèves de l'école, la relève est assurée !

© Eddie Borgne - Coprésident

MEMBRES DU BUREAU :
(de gauche à droite sur la photo)

Coprésident : **Eddie Borgne,**
Bénévole : **Nino Lissillour**
Trésorier : **Roméo Fouquet**
Communication : **Alban Lagriffoul**
Secrétaire : **Romane Poully**
Coprésident : **Tyronn Goarnisson**



CLUB DES RETRAITÉS



Notre association compte à ce jour 32 adhérents ; une vingtaine est présente chaque jeudi au Patro.

On y pratique les jeux de dominos, de belote, et éventuellement de pétanque en été.

Dans le courant de l'année, nous avons des rencontres avec les clubs de Penzé et Henvic.

Des sorties au restaurant sont également appréciées, ainsi que sur place avec traiteur.

Un après-midi est aussi prévu en février avec des enfants.

Nous avons depuis peu fait appel à des bénévoles pour servir le goûter du jeudi, et

3 charmantes personnes se sont portées volontaires ; nous les en remercions.

Le foyer reste ouvert tout l'été, c'est un lien social important, qui sort les personnes de

la solitude.

Amis retraités, venez nous rejoindre, vous serez bien accueillis.





MEMBRES DU BUREAU :

Présidente : **Marie-France Pelhate**

Secrétaire : **Yvette Prigent**

Trésorier : **Jean-Claude Fouillard**

COMITÉ DES FÊTES

🎄Une fête de Noël mouvementée mais chaleureuse

Notre traditionnelle fête de Noël, organisée en plein cœur du bourg, a été quelque peu perturbée par une tempête inattendue. Le feu d'artifice, très attendu, a malheureusement dû être annulé pour des raisons de sécurité.

La superbe parade des tracteurs a pu défilé en toute sécurité a travers le bourg .

Mais grâce à l'anticipation et à la réactivité de l'équipe, la fête s'est poursuivie dans la salle communale Heol, où une ambiance féerique régnait. Le comité des fêtes avait prévu une structure gonflable pour les enfants, un marché de Noël chaleureux, une buvette conviviale et des crêpes bien chaudes. Le clou de la journée : la visite tant attendue du Père Noël, au grand bonheur des plus petits. Un grand merci à toutes les personnes qui ont contribué à faire de cette journée un moment magique malgré les intempéries !

🤾Un engagement sportif au Saint-Pol-Morlaix

Enfin, cette année a également été marquée par notre participation aux courses pédestres de Saint-Pol-Morlaix, où le comité s'est mobilisé pour tenir un stand de ravitaillement. Eau fraîche, gâteaux et encouragements ont été offerts aux coureurs avec le plus grand soin. Une belle manière de soutenir le tissu associatif local et de participer à la dynamique sportive du territoire.



🌞L'Estival

L'été a été marqué par l'Estival, notre grand festival annuel . Cette édition 2024 restera gravée dans les mémoires, notamment grâce à la venue exceptionnelle de Soldat Louis, groupe emblématique qui a enflammé la scène.

La scène était partagée avec Skankaya, Un sosie de Stromae, Goulamas'k et le duo Dj Faul and Wad.

La programmation éclectique et festive, a attiré un public nombreux venu profiter de la musique, de la convivialité et de l'ambiance estivale. Le comité tient à remercier tous les bénévoles, les partenaires et les spectateurs pour leur enthousiasme et leur fidélité.

À l'heure où ces lignes sont écrites, le comité des fêtes est à 15 jours de sa 5ème édition de L'Estival et dans les nombreux préparatifs, avec de jour comme de nuit la construction de la paillote et des nouveaux wc prévus pour les participants. Peinture, menuiserie, électricité...

L'avancée et la notoriété est telle qu'a quelques jours de L'Estival, environ 500 places restent seulement disponibles. C'est une véritable satisfaction pour le comité et une fierté pour nous, organisateurs- Taulésiens.



UNI'VERS'CÈNE



La troupe Uni'Vers'Cène, dirigée par Marylou Flamanc, a encore brillé cette année avec neuf représentations de la comédie Pyjama pour six. Parmi elles, une prestation remarquée au festival de Loctudy le 3 août 2024, qui a rencontré un vif succès auprès d'un public nombreux et enthousiaste.

En avril, les comédiens ont repris les répétitions pour préparer une nouvelle pièce : Ma femme est sortie de Jean Barbier, (Molière de la meilleure pièce comique). La première représentation a eu lieu le 24 novembre à Sainte-Sève, devant 150 spectateurs conquis. Pour bien commencer l'année 2025, la troupe a ensuite joué au TST de Saint-Pol-de-Léon le 5 janvier, au profit des **Chiens guides d'aveugles du Finistère**. Une belle soirée solidaire qui a rassemblé **250 spectateurs !**



Projets 2025

Le début d'année est déjà bien chargé avec plusieurs représentations en janvier, février et mars. Mais le grand événement de 2025 sera sans aucun doute la prestation au Palais des Congrès de Perros-Guirec, une véritable fierté pour la troupe !

Les répétitions ont lieu tous les mercredis à 19h30 à la salle de dessin de la médiathèque de Taulé. Uni'Vers'Cène, toujours dynamique, était également présente au forum des associations de Taulé en septembre.

Appel aux bénévoles et aux passionnés de théâtre

La troupe est à la recherche de **nouvelles recrues**, que ce soit pour monter sur scène ou pour aider en coulisses : montage des décors, gestion des musiques et sons... Toute aide est la bienvenue pour continuer à faire vivre cette belle aventure théâtrale !

L'équipe **d'Uni'Vers'Cène** souhaite une bonne et heureuse année à toutes et à tous et espère vous retrouver nombreux lors de leurs prochaines représentations !

© Marylou Flamanc
Présidente

TENNIS DE TABLE

La saison a bien commencé pour le club de tennis de table, en effet nos effectifs ont augmenté de 30% passant de 41 licenciés la saison dernière à 53 cette saison. Cela est certainement dû aux bons résultats de nos équipes de France masculine et féminine ainsi qu'aux jeux olympiques de Paris.

D'autre part 45% de nos effectifs sont des jeunes ce qui est motivant pour notre sport.

Le projet de la saison est : l'organisation des championnats de France FSGT qui auront lieu au complexe sportif les 15 et 16/ Février 2025.











Il est possible de s'inscrire au tennis de table tout au long de la saison : les entraînements ont lieu : Mardi et Jeudi de 20h30 à 22h le Mercredi de 17h à 18h30 et le dimanche de 10h30 à 12h. :

06 95 23 50 32 **stefanodeblasio@orange.fr**

RANDONNÉES DU JEUDI



› **Rendez-vous sur le parvis de l'église de Taulé, le jeudi à 14 h (départ à 20 h en été)**

› **Rando de 2h / 2h30**

› **Distance parcourue environ 8 à 10 km.**

Toutes les personnes aimant marcher sont invitées à rejoindre le groupe.

Ouvert à tous - Gratuit.

Randonnée hebdomadaire organisée tous les jeudis de l'année y compris pendant les vacances scolaires.

(Nous ne sommes pas une association mais un groupe de personnes qui se retrouvent pour marcher).

Marie-Noëlle JEZEQUEL / 06 06 44 32 33
Malou MARC / 02 98 67 12 96
Robert CORBE / 06 23 99 61 88

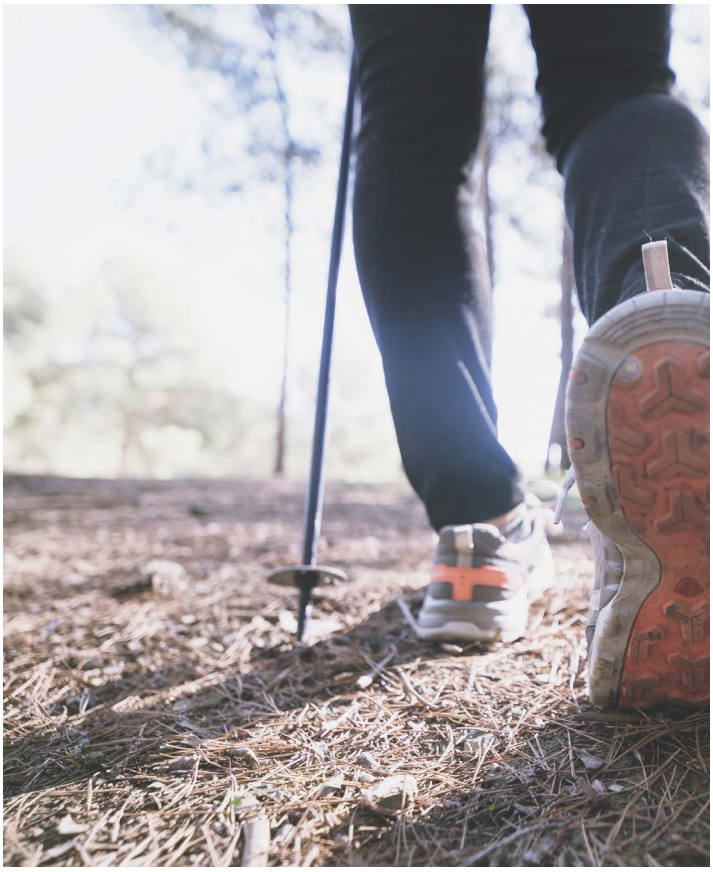

ASSOCIATION SAINT-HERBOT



L'année 2024 a été riche en événements pour notre association. Nous avons pu compter sur la participation enthousiaste de toute l'équipe de bénévoles, des artistes et de tous ceux qui ont soutenu nos projets.

Voici un aperçu de nos activités de l'année qui a débuté en janvier par un repas convivial avec tous les membres de l'association au Relais des Primeurs.

En avril nous avons eu le plaisir d'organiser la traditionnelle expo qui a réuni cinq peintres : Virginie Matz, Naig, Jean Henri Prigent, Guy Colin, Hyane et un sculpteur sur métal, Arnaud Delacourt. Les élèves des écoles Jean Monet (une classe) et de Saint Joseph (3 classes), soit 40 enfants, ont découvert cette exposition et cela a été une belle occasion de les sensibiliser à l'importance de l'art et de la culture dans leur quotidien tout en les incitant à développer leur esprit critique et leur créativité. Cette sortie pédagogique a été commentée et animée en accordéon par Véronique Pédréro ainsi que par Jean-François Trévien. Malgré un public moins nombreux, soit 361 visiteurs sur 16 jours, ceux-ci ont globalement montré un grand intérêt, avec des retours positifs concernant l'originalité des artistes et la diversité des œuvres.

Trois concerts ont été organisés dans la chapelle :

- Concert du groupe Laber Jazz de Roscoff en février.
- Concert de 3.14R de l'artiste Pierre de Loor de Brest en mai.
- Concert du Jazz Duddies Quintet de Carantec en novembre.

La chapelle apporte une profondeur émotionnelle à la musique et le nombreux public a été conquis par ces trois prestations.

En 2025 nous avons programmé deux expositions :

Du 16 février au 2 mars 2025, tous les jours de 14 h à 18 h, l'exposition « Portraits croisés » vous invite à explorer l'intimité et la complexité du visage humain à travers une série de portraits uniques et saisissants. Les six artistes, Chistian Leroy, Alexandre Granger, Frédéric Leblay, Bogdan Tolbariu, Jean Henri Prigent et Jean François Trévien, ont choisi de croiser les regards et les caractéristiques de différents modèles, révélant ainsi des personnages aux traits qui semblent à la fois familiers et énigmatiques. Nous vous attendons pour découvrir cette rencontre entre l'art et la psychologie, où chaque portrait offre une nouvelle lecture et une réflexion sur l'identité, l'altérité et la mémoire.

En novembre, l'exposition « Talents locaux » visera à promouvoir les artistes locaux et à encourager l'art visuel dans la commune pour offrir aux Taulésiens une expérience culturelle enrichissante.

LEZ'ARTS JOYEUX

Danses-École de musique-Groupe vocal-Arts Graphiques

L'effectif de l'association ne cesse d'augmenter, il a franchi le cap de 200 adhérents. Les activités proposées, que ce soit en groupe ou en individuel, correspondent à une demande forte concernant les loisirs.

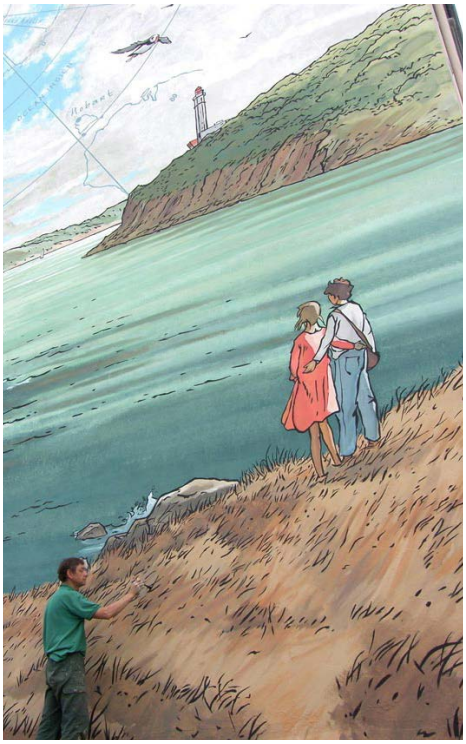



- Les jeunes enfants viennent danser le lundi, au Patro, et préparent déjà leur spectacle de fin d'année pour le présenter sur la scène du Roudour. Pour rappel, l'activité se décompose en deux groupes avec un premier cours pour les MS et GS (dès 4 ans) et un deuxième pour les CP/CE1.

- Les danseurs adultes participent aux cours du jeudi et du vendredi. Ils sont plus de 130 à danser au « Patro ». Une nouvelle activité a débuté en septembre. Le tango argentin, danse particulière, demande un apprentissage plus technique pour évoluer agréablement. Les cours de débutants se passent au Patro le mardi soir à partir de 19h30 et sont dispensés par Patrick Blochet.

- L'équipe de l'animation de danses a organisé une soirée dansante dans le cadre du Téléthon, salle Marie Jacq à Henvic, et a récolté environ 800€.

- L'école de musique affiche un planning complet que ce soit en piano, guitare, accordéon diatonique ou chant. Il est également possible de prendre des cours d'accordéon chromatique.

- Le groupe vocal Imagin'air travaille : Fais comme l'oiseau, Armstrong, La ville que j'ai tant aimée, etc. La variété du répertoire permet à chacun de trouver son bonheur en chantant. Il est possible d'intégrer le groupe en cours d'année tous les lundi soir à partir de 19h20.

- Les artistes du pinceau sont des fidèles qui se retrouvent tous les samedis matin à l'Espace Imagine. Christian Le Gall les guide dans leur apprentissage. Une exposition de leurs œuvres est prévue dans l'ancienne église d'Henvic au mois d'avril. Leur professeur exposera en septembre à la médiathèque de l'Espace Imagine.

- L'association a recréé un site internet où l'on trouve toutes les informations nécessaires concernant les diverses activités et permet également de nous contacter.

06 61 12 07 57
lezartsjoyeux.fr
Lezartsjoyeux.taule

© Le Président JJ HAMON

TAULÉ-CARANTEC HANDBALL

Un nouveau bureau

Depuis fin août, Thierry Conseil est le nouveau président du TCHB. A ses côtés, Anne-Laure Kerbrat est à la trésorerie épaulée de Valérie Conseil, et un duo Aude Bassoli Emilie Minoc est au secrétariat.



Un début de saison 24-25 prometteur :

Cette année, le TCHB compte 15 équipes de jeunes ainsi que deux équipes de séniors filles évoluant en Nationale 2 et en Prénationale.

Outre les deux salariés, Romain Duserre, salarié investi en charge du Projet Technique, et sur Théo Lainé, apprenti au Titre V, le club peut compter sur une dizaine de coachs et d'entraîneurs bénévoles.

Les résultats sportifs sont encourageants, l'équipe fanion étant actuellement 4ème d'une poule de Nationale 2 qui nous offre d'alléchants derbys du côté de la salle Steredenn. L'équipe réserve côtoie le milieu de tableau du championnat de Prénationale.

Les jeunes ne sont pas en reste ! Notons la qualification des -15 filles en poule haute de Prénationale, à savoir parmi les 6 meilleures formations bretonnes.

Le TCHB, c'est toujours :

- du handfit les mardis soirs à Henvic : cette pratique, dite de santé, s'adapte à tous, les séances sont animées par Elodie Affreingue. Une vingtaine de pratiquantes est à pied d'œuvre dans la bonne humeur tous les mardis !
- du handball loisir les jeudis soirs : un collectif étoffé s'entraîne ou joue tous les jeudis soir, supervisée par Laurent Jacq.
- une école des jeunes entraineurs, pour permettre aux jeunes volontaires de s'initier à l'encadrement.
- des interventions de Théo Lainé dans les écoles du secteur afin de faire découvrir le handball.
- des stages intensifs durant les vacances scolaires, avec des déplacements pour assister à des matchs du BBH
- des échanges avec les clubs partenaires
- des animations ponctuelles telles que le repas du club, et des participations aux temps forts de la commune.



MEMBRES DU BUREAU :

(de gauche à droite sur la photo)

Secrétaire : **Aude Bassoli**

Trésorière : **Anne-Laure Kerbrat**

Président : **Thierry Conseil**

(Absentes de la photo)

Secrétaire adjointe : **Emilie Minoc**

Trésorière adjointe : **Valérie Conseil**



US TAULÉ FOOTBALL



© Les Parrains du groupe Seniors avec leurs Filleuls de l'école de Football Saison

L'année 2024 de l'US Taulé qui s'est terminée a été intense et pleine d'émotions sportives. Comme chaque année, les championnats se terminent au mois de juin. Les objectifs prévus ont été remplis par les joueurs et entraîneurs, malgré quelques frayeurs sur les dernières rencontres. L'équipe A se classe 8ème et l'équipe B 6ème.

Le Football et l'envie d'animer la commune aussi...

Après plusieurs années à la tête des équipes, certains ont souhaité laisser leur place.

José Gomes a ainsi arrêté au profit du revenant Willy Diverrès. Tristan Jourdren l'accompagne pour le coaching de l'équipe B. Concernant l'équipe A, Bastien Le Saout a souhaité prendre du recul pour se consacrer intégralement à l'école de Foot et à l'organisation du Challenge Loïc Riou. Ce qui occupe déjà une bonne partie de son emploi du temps. Kaw Phengphonesavanh a assuré la fin de saison.

Depuis la reprise de juillet, Yannick Kerrien accompagne Kaw sur l'encadrement de l'équipe A.

A la mi-saison les équipe A et B sont 4èmes au classement de leurs championnats respectifs. Les effectifs sont en hausse et permettent de voir la suite de la saison de façon optimiste.

L'école de foot de l'US Taulé évolue également de manière positive.

Depuis plusieurs années les effectifs sont en hausse et cette saison, on dépasse même le record de l'année 2015.

La structure d'encadrement a évolué autour de Bastien Le Saout.

Dates à retenir

22
Mars 2025
Rougail saucisses
Salle le Patro

3-4
Mai 2025
Challenge Loïc Riou
Stade Guengant-Yvis

1er
Juin 2025
Marché du Vieux Clocher
Place de la mairie
Vieux Clocher

12-13
Juillet 2025
Anniversaire 80 ans de l'US Taulé
Stade Guengant Yvis
Salle Heol-Loar

Depuis 2 saisons, le club accueillait des jeunes en service civique (Nathan Le Bras en 2023 et Mael Le Bras en 2024), sur la saison 2024/2025 c'est un alternant BPJEPS (Joseph Djouadi) qui œuvre chaque semaine au côté des éducateurs et de sa tutrice (Elodie Afreingue) .

Le club remercie tous ses éducateurs qui accompagnent les jeunes taulésiens sur les terrains.

(Catégorie U6/U7- Timothée Le Scourzic/ Ronan Hamon/Joseph Djouadi – U8/U9- David Lairan/Jérémy Roué- U10/U11 – Son Phengphonesavanh/ Lionel Morvan/Bastien Le Saout)

Le club remercie aussi Bernard Choquer qui accompagne également Joseph dans son parcours vers le BPJEPS et tous les encadrants qui aide le club au sein du GJ Horn.

Du côté des manifestations, l'année a encore été bien remplie.

Le repas Rougail/saucisses devient une étape importante de l'année. C'est près de 250 repas qui ont été servis par les bénévoles cette année. Un moment fort de la vie du club qui rassemble toutes les générations.

Le challenge Loïc Riou a aussi été une belle réussite.

La météo était au rendez-vous et les milliers de footballeurs ou spectateurs présents ont profité de ce joli week-end. Le village s'étoffe d'année en année, un stand de la SNSM a ainsi partagé son expérience et prodigué de nombreux conseils au public intéressé. La tombola de maillots a aussi été un succès avec le gain du maillot de la star internationale Cristiano Ronaldo.

L'édition 2025 prévue les 3 et 4 mai, marquera l'anniversaire des 10 ans de ce challenge, émotions et surprises seront à nouveau au rendez-vous !!!

Le marché du vieux clocher s'est bien passé, avec de nouveaux exposants, ravis de leur journée. Né il y a quelques années, il devient un rendez-vous important pour les taulésiens. Le club est heureux de son année 2024 et œuvre pour la préparation de ses différentes manifestations prévues en 2025. Le point d'orgue sera notamment l'anniversaire des 80 ans du club. A l'heure des rassemblements de clubs et autres fusions, cet événement est très important dans la vie de notre club. A bientôt...

PÉTANQUE LOISIRS



© En Mai 2024 nous avions planifiés une rencontre amicale entre Taulé, Carantec et Penzé.

Le Samedi 04 Janvier 2025, nous avons organisés une après-midi inscriptions au club autour d'une galette des rois dans la salle du Patronage. Nous comptons actuellement une vingtaine d'adhérents dont 3 féminines et espérons que cela se poursuive en 2025.

Nous referons de même courant Mai 2025 ainsi que le Téléthon en Décembre 2025.
Nous sommes présents pour les événements sportifs tels que : Semi-marathon St Pol- Morlaix, courses cyclistes 🚴, le Téléthon et les entrées au foot.

Nous pratiquons la Pétanque le Mardi et le Samedi de 14 heures à 18 heures. Le club est ouvert à tous. Venez nous rejoindre ! Merci d'avance.



MEMBRES DU BUREAU :

Président : **François Le Ber**

02 98 79 00 93

Secrétaire-trésorier : **Stéphane Bargain**

06 36 46 27 06

Professionnels de SANTÉ

A.D.M.R.
JOURDREN Jeannine, Responsable de secteur
Secrétariat : Espace IMAGINE - Allée de Kerloscant
02 98 79 02 43
Mme Gourvil Rose
02 98 79 10 59 / 06 20 22 22 24

CABINET DE KINESITHERAPIE
BARTHE Christophe, CASTELOOT Laurence, BAILLIEUX Laurent
24 rue Robert Jourdren
Tél. 02 56 45 50 11

CENTRE DE SANTÉ
(Soins infirmiers, aides-soignantes, portage de repas, service de garde à domicile, service, téléalarme)
CREFF Aurélie, Directrice
Rue des Genêts
02 98 67 14 83

INFIRMIERES – SOINS A DOMICILE
JACQ Anne-Lise, GUYOMARCH Marie-José, URIEN Gaëlle, QUEAU Corinne
Bel Air
02 98 67 15 91

KINESITHERAPEUTE
DELMAS Benjamin
Bel Air - 02 98 67 12 84

KINESITHERAPEUTE – PEDICURE
JOURET Odile
48 bis rue Michel Le Saout
02 98 67 10 49

MAISON DE RETRAITE
Hébergements temporaire et permanent - Unité médicalisée
Mme BLEUNVEN Léna, Directrice
Mme VAILLANT Nadine, Directrice adjointe
4 rue du Bel Air
02 98 67 11 24

ORTHOPHONISTE
Camille MILHES
34 Route de penzé
09 53 88 28 06

PHARMACIE
GALAMÉ Remi
24 bis rue Robert Jourdren
02 98 67 11 27

PORTAGE DE REPAS
Maison de Retraite : 02 98 67 14 00
Cuisine (de 8h à 16h) : 02 98 67 11 24

Permanences ESPACE IMAGINE

Assistante sociale
Mme TRAVER
02 98 88 99 90
Sur RDV

CAUE
anne.tanguy@agglo.morlaix.fr
Téléphone uniquement 02 98 15 31 36

Mission locale du Pays de Morlaix
Véronique JOURDREN
02 98 15 15 50
v.jourdren@mlpm29.org
1er et 3ème mercredi du mois

Relais Petite Enfance
Tous les lundis des semaines paires de 13h30 à 17h00
rpe.tdmx@enjeuxdenfance.fr

ADMR
02 98 79 02 43
Du lundi au vendredi
de 9h00 à 12h00 sans RDV
Du lundi au vendredi
de 14h00 à 17h00 sur RDV

Pro BTP
Christophe HENRY
06 89 98 02 99
christophe.henry@probtp.com
02 40 38 15 15
10 rue Boussingault, Brest
Tous les vendredis
de 9h30 à 17h30 sur RDV

Conseiller France Service Numérique
06 25 58 67 06
Tous les mercredis 9h à 12h et de 13h30 à 17h30. Sur RDV

Vie SCOLAIRE

Groupe scolaire Jean Monnet
Directrice, Mme Fabienne MOAL, 02 98 67 13 91

Ecole Saint Joseph
Directrice, Mme Céline FLOCH, 02 98 67 12 36

Prêt à composter ?

AVEC MORLAIX COMMUNAUTÉ,
ÉQUIPEZ-VOUS D'UN

COMPOSTEUR *gratuitement !*



© Hervé Ronné

INSCRIVEZ-VOUS !

CONDITIONS ET RENSEIGNEMENTS :
WWW.MORLAIX-COMMUNAUTE.BZH
0 800 130 132

Morlaix Communauté
Morlaix Attractivité
www.morlaix-communaute.bzh

MORLAIX communauté
BRO MONTROULEZ